

제5기('23~'26) 지역사회보장계획의
2025년 연차별 시행계획(안)

2024. 9.

서울특별시 강북구

목 차

1. 지역사회보장계획 정책 방향 및 체계	1
가. 목표 및 추진전략	2
1) 목표 및 추진전략별 세부사업	2
2) 목표 및 추진전략별 세부계획	3
3) 부서별 세부사업(과업) 관리 체계	7
나. 복지여건 변화 및 핵심과제	9
1) 2025년 시행계획 핵심 변화	9
2) 2025년 지역사회 여건 및 핵심과제	13
3) 상위 계획 및 기타 계획과의 연계성	17
4) 2025년 시행계획 수립 TF	19
2. 강북구 사회보장사업 전략체계	22
가. 강북구 사회보장사업 전략체계	23
나. [사회보장 전략 1 기본적 일상생활 및 돌봄 지원 강화] 목표와 전략	24
1) 사회보장전략 목표설정 근거	24
2) 세부사업 목표설정 근거	24
다. [사회보장 전략 2 모든 구민의 삶의 질 개선을 위한 사회보장서비스 확대] 목표와 전략	28
1) 사회보장전략 목표설정 근거	28
2) 세부사업 목표설정 근거	28
라. [사회보장 전략 3 다양화된 복지욕구에 대한 맞춤형 복지지원 강화] 목표와 전략	32
1) 사회보장전략 목표설정 근거	32
2) 세부사업 목표설정 근거	32
마. [사회보장 전략 4 위기가구에 대한 긴급지원체계 구축] 목표와 전략	36
1) 사회보장전략 목표설정 근거	36
2) 세부사업 목표설정 근거	36
바. [사회보장 전략] 자원 규모 및 조달 방안	40
3. 지역사회보장 발전 전략체계	41
가. 지역사회보장 발전 전략체계	42
나. 지역발전 전략 1: 사회보장급여 이용 및 제공 기반 구축	43
1) 현황 및 계획	43
2) 대표과업 1. 위기가구 발굴	45
3) 대표과업 2. 부적정 수급 방지	46
다. 지역발전 전략 2: 지역사회 민관협력 제고	48
1) 현황	48

2) 대표과업 1. 민관협력 체계 개선	48
3) 대표과업 2. 민관협력 네트워크 강화	49
라. 지역발전 전략 3: 지역사회 거버넌스 구축	51
1) 현황	51
2) 대표과업 1. 구 지역사회보장협의체 활성화 및 지원방안	51
3) 대표과업 2. 동 지역사회보장협의체 활성화 및 지원방안	53
마. 지역발전 전략 4: 지역사회보장 인프라 확충	54
1) 현황	54
2) 대표과업 1. 지역 간 사회보장인프라 격차 완화	55
3) 대표과업 2. 사회복지시설 종사자 처우 개선	56
4. 지역사회보장계획 시행계획 관리체계	58
가. 2025년 세부사업(과업) 관련 입법(조례·지침·규정 등) 지원 계획	59
나. 2025년 시행계획 운영 점검 및 평가	60
1) 시행계획의 모니터링 계획	60
2) 시행계획의 자체평가계획	60
다. 지역사회보장지표 및 통계관리(2025년 연차별 시행계획)	61
5. 별첨자료	62
[첨부 1] 지자체 일반현황	63
[첨부 2] 세부 사업 목록	64
[첨부 3] 지자체 사회보장분야 사업 목록	158
[첨부 4] 연차별 시행계획 변경 내용	179

제1장

지역사회보장계획 정책 방향
및 체계

1. 지역사회보장계획 정책 방향 및 체계

가. 목표 및 추진전략

1) 목표 및 추진전략별 세부사업

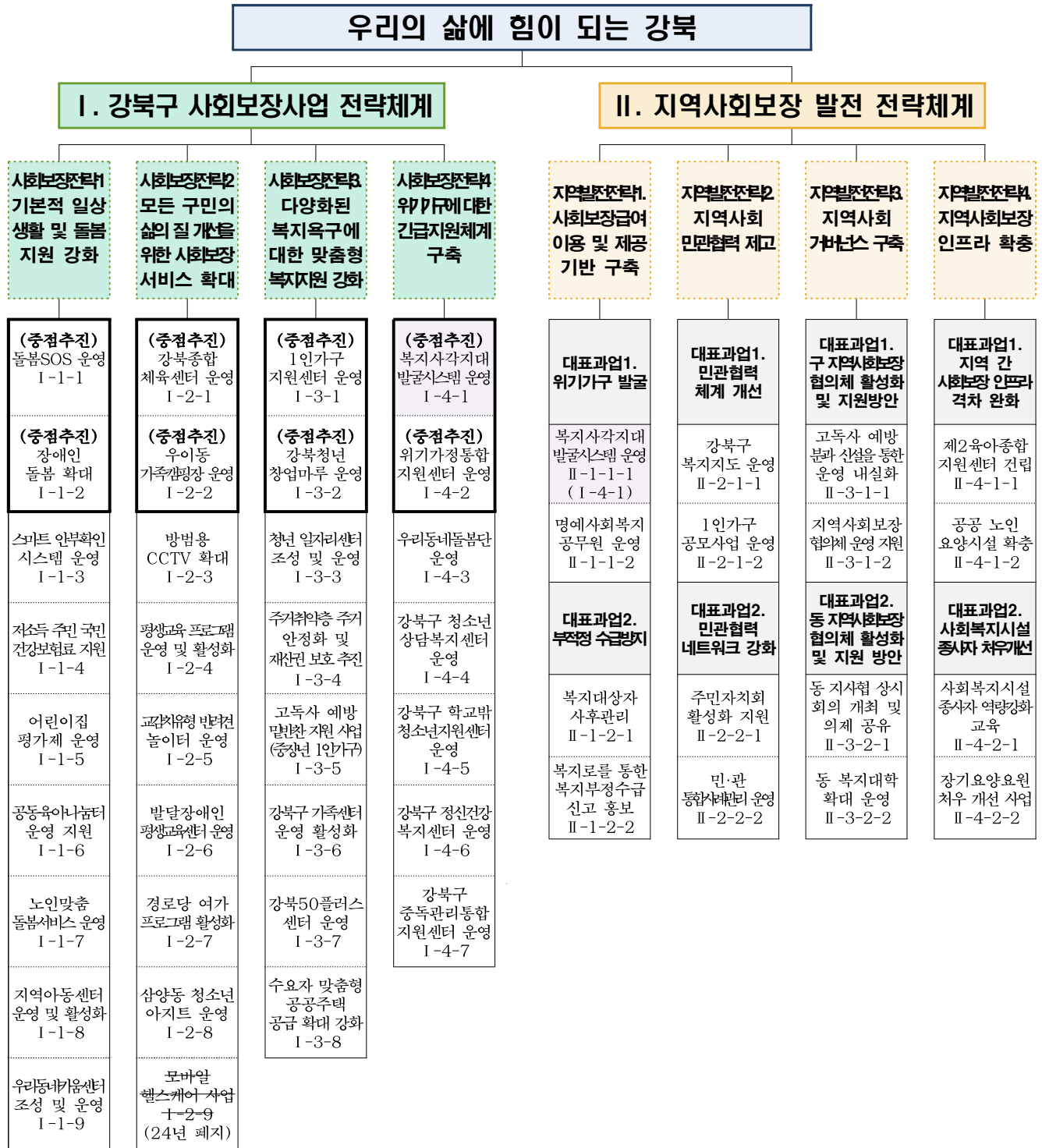

2) 목표 및 추진전략별 세부계획

구분	I. 강북구 사회보장사업 전략체계			II. 지역사회보장 발전 전략체계			
	추진전략	중점추진사업	세부사업	추진전략	대표과업	세부사업	세부과업
개수	4	8	24	4	8	1	15

사업 번호	사업명	민관 협력 사업 여부 (○,×)	성과지표		예산(백만원)		사업 변경이력
			성과지표명 (단위)	'25년 시행계획 목표	'25년 시행계획 예산		
I. 강북구 사회보장사업 전략체계							
사회보장 전략 1 기본적 일상생활 및 돌봄지원 강화			빈곤인구 1인당 취약계층 대상 예산 (단위: 천원)	2,928			
I-1-1	(중점추진) 돌봄SOS 운영	○	서비스 이용자 수(단위: 명)	730	510	2023년 변경 2024년 변경 2025년 변경	
I-1-2	(중점추진) 장애인 돌봄 확대	×	실이용 인원 (단위: 명)	130	1,048	2023년 변경 2024년 변경 2025년 변경	
I-1-3	스마트 안부확인 시스템 운영	○	신규대상자 발굴 건수 (단위: 건)	200	87	2023년 변경 2024년 변경 2025년 변경	
I-1-4	저소득 주민 국민 건강보험료 지원	×	국민건강보험료 지원 가구 수 (단위: 가구)	13,800	216	2023년 변경 2024년 변경 2025년 변경	
I-1-5	어린이집 평가제 운영	○	어린이집 평가 완료율(단위: %)	95	0	2025년 변경	
I-1-6	공동육아나눔터 운영 지원	○	이용인원 수 (단위: 명)	18,000	263	2023년 변경 2024년 변경 2025년 변경	
I-1-7	노인맞춤 돌봄서비스 운영	○	서비스 수혜자 (단위: 명)	2,590	3,920	2023년 변경 2024년 변경 2025년 변경	
I-1-8	지역아동센터 운영 및 활성화	○	센터 이용자 수 (단위: 명)	467	4,115	2024년 변경 2025년 변경	
I-1-9	우리동네키움센터 조성 및 운영	○	센터 설치 (단위: 개소)	0	2,465	2023년 변경 2024년 변경 2025년 변경	
사회보장 전략 2 모든 구민의 삶의 질 개선을 위한 사회보장서비스 확대			1인당 사회복지예산 (단위: 천원)	1,943			
I-2-1	(중점추진) 강북종합체육센터 운영	×	월 생활체육 프로그램 수 (단위: 개)	70	2,867	2023년 변경 2024년 변경 2025년 변경	
I-2-2	(중점추진) 우이동 가족캠핑장 운영	×	캠핑장 연간 이용 건 수	6,500	234	2023년 변경 2024년 변경 2025년 변경	
I-2-3	방범용 CCTV 확대	×	설치 개소 (단위: 개소)	60	1,416	2023년 변경 2024년 변경 2025년 변경	

사업 번호	사업명	민관 협력 사업 여부 (○,×)	성과지표		예산(백만원)		사업 변경이력
			성과지표명 (단위)	'25년 시행계획 목표	'25년 시행계획 예산		
1-2-4	평생교육 프로그램 운영 및 활성화	○	프로그램 수 (단위: 개) 참여인원 수 (단위: 명)	114 3,960	235	2023년 변경 2024년 변경 2025년 변경	
1-2-5	교감치유형 반려견 놀이터 운영	×	교육프로그램 수 (단위: 개)	2	149	2023년 변경 2024년 변경 2025년 변경	
1-2-6	발달장애인 평생교육센터 운영	○	교육인원(단위: 명)	30	748	2023년 변경 2024년 변경 2025년 변경	
1-2-7	경로당 여가 프로그램 활성화	×	운영 경로당 수 (단위: 개소)	40	46	2024년 변경 2025년 변경	
1-2-8	삼양동 청소년 아지트 운영	○	시설이용 및 프로그램 참여 청소년 수(단위: 명)	4,000	142	2023년 변경 2025년 변경	
1-2-9	모바일 헬스케어 사업	×	-	-	-	2023년 변경 2024년 폐지	
사회보장 전략 3 다양화된 복지욕구에 대한 맞춤형 복지지원 강화			주민의 삶의 만족도 (단위: 점)	7.35			
1-3-1	(중점추진) 1인가구 지원센터 운영	○	센터 이용자 수 (단위: 명)	350	186	2023년 변경 2024년 변경 2025년 변경	
1-3-2	(중점추진) 강북청년 창업마루 운영	○	센터 연간 프로그램 참여자 수 (단위: 명) 창업기업수(단위:개)	4,000 12	1,982	2023년 변경 2024년 변경 2025년 변경	
1-3-3	청년일자리센터 조성 및 운영	×	센터 연간 사용 인원 수(단위: 명)	1,200	179	2023년 변경 2024년 변경 2025년 변경	
1-3-4	주거취약층 주거 안정화 및 재산권 보호	○	주거취약층 주거안정화 및 재산권 보호 추진(단위: %)	100	24	2023년 변경 2024년 변경	
1-3-5	고독사 예방 밀만찬 지원 사업 (중장년 1인가구)	○	지원대상자 수 (단위: 명)	130	38	2024년 변경 2025년 변경	
1-3-6	강북구 가족센터 운영 활성화	○	프로그램 참여자 수 (단위: 명)	8,000	583	2023년 변경 2025년 변경	
1-3-7	강북50플러스센터 운영	×	연간 이용자 (단위: 명)	5,500	701	2025년 변경	
1-3-8	수요자 맞춤형 공공주택 공급 확대 강화	×	주택공급 세대 수 (단위: 세대)	25	2	2024년 변경 2025년 변경	
사회보장 전략 4 위기가구에 대한 긴급지원체계 구축			지역복지공동체 육성지원(단위: 건)	41			
1-4-1	(중점추진) 복지사각지대 발굴시스템 운영	×	통보 대상자 서비스 연계율(단위: %)	18	0		
1-4-2	(중점추진)위기가정통합 지원센터 운영	×	초기상담 실시율(단위: %)	100	27	2023년 변경 2025년 변경	

사업 번호	사업명	민관 협력 사업 여부 (○,×)	성과지표		예산(백만원)	사업 변경이력
			성과지표명 (단위)	'25년 시행계획 목표		
I-4-3	우리동네돌봄단 확대 운영	○	활동 건수(단위: 건)	100,000	274	2023년 변경 2024년 변경 2025년 변경
I-4-4	강북구 청소년 상담복지센터 운영	○	서비스 지원 실적 (단위: 건)	34,715	440	2023년 변경 2024년 변경 2025년 변경
I-4-5	강북구 학교 밖 청소년지원센터 운영	○	서비스 지원 인원 (단위: 명)	210	155	2023년 변경 2025년 변경
I-4-6	강북구 정신건강 복지센터 운영	×	중증정신질환자 관리(단위: 건)	5,700	1,075	2023년 변경 2024년 변경 2025년 변경
I-4-7	강북구 중독관리 통합지원센터 운영	○	대상자 사례관리 (단위: 건)	2,100	277	2023년 변경 2024년 변경 2025년 변경

II. 지역사회보장 발전 전략체계						
지역발전 전략 1. 사회보장급여 이용 및 제공을 위한 기반 구축						
대표과업 1. 위기가구 발굴			신규 기초보장수급자 발굴율(단위: %)	17		
II-1-1-1 (I-4-1)	복지사각지대 발굴시스템 운영	×	통보 대상자 서비스 연계율(단위: %)	18	0	
II-1-1-2	명예사회복지공무원 운영	○	복지사각지대 발굴 건수(단위: 건)	1,117	2	2025년 변경
대표과업 2. 부적정 수급 방지			부적정 수급방지 홍보 활동(단위: 건)	13		
II-1-2-1	복지대상자 사후관리	×	확인조사 처리율(단위: %)	100	0	
II-1-2-2	복지로를 통한 복지 부정수급 신고 홍보	×	복지부정수급 신고 홍보 건수 (단위: 건)	13	0	
지역발전 전략 2. 지역사회 민관협력 제고						
대표과업 1. 민관협력 체계 개선			지역사회보장 협의체 운영 실적 (단위: 건)	4		
II-2-1-1	강북구 복지지도 운영	×	콘텐츠 개수 (단위: 개)	335	0	2025년 변경
II-2-1-2	1인가구 공모사업 운영	○	공모사업 추진개수 (단위: 개)	2	31	
대표과업 2. 민관협력 네트워크 강화			통합사례회의 개최 (단위: 회)	45		
II-2-2-1	주민자치회 활성화 지원	○	자치계획 의제 발굴건수 (단위: 건)	50	390	2025년 변경
II-2-2-2	민·관 통합사례관리 운영	○	통합사례회의 개최 (단위: 회)	45	15	2025년 변경

사업 번호	사업명	민관 협력 사업 여부 (○,×)	성과지표		예산(백만원)		사업 변경이력
			성과지표명 (단위)	'25년 시행계획 목표	'25년 시행계획 예산		
지역발전 전략 3. 지역사회 거버넌스 구축							
대표과업 1. 구 지역사회보장협의체 활성화 및 지원 방안							
II-3-1-1	고독사 예방 분과 신설을 통한 운영 내실화	○	지역복지공동체 활동 지원예산 (단위: 천원)	128,357			
II-3-1-2	지역사회보장 협의체 운영 지원	○	고독사 예방분과 회의 건수(단위: 회)	4	1		
II-3-1-2		○	운영비 지급액수 (단위: 천원)	128,357	129		2024년 변경 2025년 변경
대표과업 2. 동 지역사회보장협의체 활성화 및 지원 방안							
II-3-2-1	동 지사협 상시회의 개최 및 의제 공유	○	동 지역사회보장 협의체 회의 건수 (단위: 회)	52			
II-3-2-1		○	동 지사협 회의 건수(단위: 회)	52	13		2024년 변경
II-3-2-2	동 복지대학 확대 운영	○	운영 참여 동 개수 (단위: 개)	2	7.5		2024년 변경 2025년 변경
지역발전 전략 4. 지역사회보장 인프라 확충·지원							
대표과업 1. 지역 간 사회보장 인프라 격차 완화							
II-4-1-1	제2육아종합 지원센터 건립	○	사회보장인프라 확충 (단위: 개소)	2			
II-4-1-1		○	공사 공정률 (단위: %)	100	500		2025년 변경
II-4-1-2	공공 노인요양시설 확충	×	공공 노인요양시설 확충(단위: 개소)	0	0		
대표과업 2. 사회복지시설 종사자 처우 개선							
II-4-2-1	사회복지시설 종사자 역량강화교육	○	처우개선비 지원 종사자 수(단위: 명)	693			
II-4-2-1		○	교육 참여율 (단위: %)	30	8		2025년 변경
II-4-2-2	장기요양요원 처우 개선 사업	×	무료독감 예방접종 종사자 수(단위: 명)	1,535			
II-4-2-2		×	처우개선비 지원 종사자 수(단위: 명)	693	227		2024년 변경 2025년 변경

3) 부서별 세부사업(과업) 관리 체계

□ 총괄현황: 6개 국·소, 14개 과, 47개 세부사업

연번	국	과	세부사업(과업) 명
1	행정안전국	자치행정과	Ⅱ-2-2-1. 주민자치회 활성화 지원
		재난안전과	I-2-3. 방법용 CCTV 확대
2	기획경제국	지역경제과	I-2-5. 교감치유형 반려견 놀이터 운영
		일자리청년과	I-3-2. 강북청년창업마루 운영
			I-3-3. 청년 일자리센터 조성 및 운영
3	문화생활국	생활체육과	I-2-1. 강북종합체육센터 운영
			I-2-2. 우이동 가족캠핑장 운영
		교육지원과	I-2-4. 평생교육 프로그램 운영 및 활성화
4	복지국	복지정책과	I-1-1. 돌봄SOS 운영
			I-1-3. 스마트 안부확인시스템 운영
			I-3-1. 1인가구 지원센터 운영
			I-3-5. 고독사 예방 밀반찬 지원 사업
			I-4-1. (Ⅱ-1-1-2) 복지사각지대 발굴시스템 운영
			I-4-2. 위기가정통합지원센터 운영
			I-4-3. 우리동네돌봄단 확대 운영
			Ⅱ-1-1-2. 명예사회복지공무원 운영
			Ⅱ-2-1-1. 강북구 복지지도 운영
			Ⅱ-2-1-2. 1인가구 공모사업 운영
			Ⅱ-2-2-2. 민·관 통합사례관리 운영
			Ⅱ-3-1-1. 고독사 예방 분과 신설을 통한 운영 내실화
			Ⅱ-3-1-2. 지역사회보장협의체 운영 지원
			Ⅱ-3-2-1. 동 지사협 상시 회의 개최 및 의제 공유
			Ⅱ-3-2-2. 동 복지대학 확대 운영
		Ⅱ-4-2-1. 사회복지시설 종사자 역량강화 교육	
		생활보장과	I-1-4. 저소득 주민 국민건강보험료 지원
			Ⅱ-1-2-1. 복지대상자 사후관리
			Ⅱ-1-2-2. 복지로를 통한 복지부정수급 신고 홍보
		여성가족과	I-1-5. 어린이집 평가제 운영
			I-1-6. 공동육아나눔터 운영 지원
			I-3-6. 강북구 가족센터 운영 활성화
			Ⅱ-4-1-1. 제2육아종합지원센터 건립

연번	국	과	세부사업(과업) 명		
		어르신·장애인과	I-1-2. 장애인 돌봄 확대		
			I-1-7. 노인맞춤돌봄서비스 운영		
			I-2-6. 발달장애인 평생교육센터 운영		
			I-2-7. 경로당 여가프로그램 활성화		
			I-3-7. 강북50플러스센터 운영		
			II-4-1-2. 공공 노인요양시설 확충		
			II-4-2-2. 장기요양요원 처우 개선 사업		
		청소년과	I-1-8. 지역아동센터 운영 및 활성화		
			I-1-9. 우리동네키움센터 조성 및 운영		
			I-2-8. 삼양동 청소년 아지트 운영		
			I-4-4. 강북구 청소년상담복지센터 운영		
			I-4-5. 강북구 학교밖 청소년지원센터 운영		
		5	도시관리국	주택과	I-3-8. 수요자 맞춤형 공공주택 공급 확대 강화
				부동산정보과	I-3-4. 주거취약층 주거 안정화 및 재산권 보호
6	보건소	지역보건과	I-4-6. 강북구 정신건강복지센터 운영		
			I-4-7. 강북구 중독관리통합지원센터 운영		

나. 복지여건 변화 및 핵심과제

1) 2025년 시행계획 핵심 변화

사업 번호	사업명	신규·변경·폐지·제외 내용				지역사회보장 협의체 심의여부 (일자)	보건복지부 사회보장 신설변경 협의절차 이행여부 (일자/문서번호)
		유형	변경 전	변경 후	사유		
I-1-1	돌봄SOS 운영	변경	(사업명) 돌봄SOS센터 운영	(사업명) 돌봄SOS 운영	⑦ 서울시 사업명 변경	2024.10. (예정)	-
			(예산) 514백만원	(예산) 510백만원	② 자원 및 예산 변화		
I-1-2	장애인 돌봄 확대	변경	(목표) 120명	(목표) 130명	① 수요 변화	2024.10. (예정)	협의완료 (2023. 6. 14./ 사회보장조정과-41 19(2023. 6. 14.)
		변경	(예산) 933백만원	(예산) 1,048백만원	② 시간당 기준단가변경		
I-1-3	스마트 안부확인서비스	변경	(사업명) AI안부확인 시스템 운영	(사업명) 스마트 안부확인 서비스	⑦ 서울시 사업명 변경	2024.10. (예정)	-
			(예산) 74백만원	(예산) 87백만원	② 예산 증액		
I-1-4	저소득 주민 국민 건강보험료 지원	변경	(목표) 16,020가구	(목표) 13,800가구	① 월 평균 지원가구 반영하여 월 1,150가구 지원예상	2024.10. (예정)	-
			(예산) 230백만원	(예산) 216백만원	② 예산 불용액 저감		
I-1-5	어린이집 평가제 운영	변경	(사업명) 어린이집 평가등급률향상	(사업명) 어린이집 평가제 운영	③ 사업내용 변경에 따른 사업명 및 성과지표 수정	2024.10. (예정)	-
			(성과지표) 어린이집 평가 등급률 93% (단위: %)	(성과지표) 어린이집 평가완료율 95% (단위: %)			
I-1-6	공동육아나눔터 운영 지원	변경	(사업명) 공동육아나눔터 조성 및 운영	(사업명) 공동육아나눔터 운영 지원	⑦ 공동육아나눔터 조성 완료에 따라 사업명 변경	2024.10. (예정)	-
			(목표) 6,600명	(목표) 18,000명	② 2023년 2개소 증가로 인한 목표치 향상		
			(예산) 292백만원	(예산) 263백만원	② 자원 및 예산 변화		

사업번호	사업명	신규·변경·폐지·제외 내용				지역사회보장 협의체 심의여부 (일자)	보건복지부 사회보장 신설변경 협의절차 이행여부 (일자/문서번호)
		유형	변경 전	변경 후	사유		
I-1-7	노인맞춤 돌봄서비스 운영	변경	(예산) 3,868백만원	(예산) 3,920백만원	② 자원 및 예산 변화	2024.10. (예정)	-
I-1-8	지역아동센터 운영 및 활성화	변경	(목표) 456명	(목표) 467명	① 수요변화	2024.10. (예정)	-
			(예산) 3,900백만원	(예산) 4,115백만원	③ 25인이상시설 법정종사자 1인추가배치		
I-1-9	우리동네 키움센터 조성 및 운영	변경	(예산) 2,105백만원	(예산) 2,465백만원	② 인건비, 운영비 예산 증액	2024.10. (예정)	-
I-2-1	강북종합 체육센터 운영	변경	(목표) 50개	(목표) 70개	① 수요변화	2024.10. (예정)	-
			(예산) 2,258백만원	(예산) 2,867백만원	② 운영예산 증가		
I-2-2	우이동 가족캠핑장 운영	변경	(목표) 6,000건	(목표) 6,500건	① 수요변화	2024.10. (예정)	-
			(예산) 152백만원	(예산) 234백만원	② 글램핑 증설에 따른 제반 비용		
I-2-3	방범용 CCTV 확대	변경	(예산) 2,100백만원	(예산) 1,416백만원	① 특별교부세 미확보로 인한 예산 감소	2024.10. (예정)	-
I-2-4	평생교육 프로그램 운영 및 활성화	변경	(목표) 98개 프로그램 1,980명	(목표) 114개 프로그램 3,960명	② 자원 및 예산 변화	2024.10. (예정)	-
			(예산) 369백만원	(예산) 235백만원			
I-2-5	교감치유형 반려견 놀이터 운영	변경	(목표) 프로그램 3회차	(목표) 2개 프로그램	⑦ 성과지표 단위 및 정의 변경	2024.10. (예정)	-
			(예산) 156백만원	(예산) 149백만원	② 자원 및 예산 변화		
I-2-6	발달장애인 평생교육센터 운영	변경	(예산) 698백만원	(예산) 748만원	② 임차료 및 운영비 인상	2024.10. (예정)	-
I-2-7	경로당 여가프로그램 활성화	변경	(목표) 23개 경로당	(목표) 40개 경로당	② 자원 및 예산 변화	2024.10. (예정)	-
			(예산) 27백만원	(예산) 46백만원			
I-2-8	삼양동 청소년아지트 운영	변경	(목표) 1,500명	(목표) 4,000명	⑦ 프로그램 활성화 및 사업홍보 등으로 청소년 이용자수 확대	2024.10. (예정)	-
			(예산) 130백만원	(예산) 142백만원	② 인건비 등 상승으로 인한 예산증액 편성		
I-3-1	1인가구지원센터 운영	변경	(예산) 183백만원	(예산) 186백만원	② 예산 증액	2024.10. (예정)	-

사업번호	사업명	신규·변경·폐지·제외 내용				지역사회보장 협의체 심의여부 (일자)	보건복지부 사회보장 신설변경 협의절차 이행여부 (일자/문서번호)
		유형	변경 전	변경 후	사유		
I-3-2	강북청년 창업마루 운영	변경	(예산) 1,103백만원	(예산) 1,982만원	② 자원 및 예산 변화	2024.10. (예정)	-
I-3-3	청년일자리센터 조성 및 운영	변경	(예산) 178백만원	(예산) 179백만원	② 자원 및 예산 변화	2024.10. (예정)	-
I-3-5	고독사 예방 밀반찬 지원사업	변경	(예산) 35백만원	(예산) 38백만원	② 예산 증액	2024.10. (예정)	-
I-3-6	강북구 가족센터 운영 활성화	변경	(예산) 423백만원	(예산) 583백만원	② 종사자 기본급 및 정액급식비 인상	2024.10. (예정)	-
I-3-7	강북50플러스 센터 운영	변경	(목표) 3,530명	(목표) 5,500명	③ 관련 법 및 정책 변화	2024.10. (예정)	-
I-3-8	수요자맞춤형 공공주택 공급 확대 강화	변경	(사업명) 수요자 맞춤형 공공주택 공급 강화	(사업명) 수요자 맞춤형 공공주택 공급 확대 강화	⑦ 민선8기 공약사업명과 일치	2024.10. (예정)	-
		변경	(예산) 2.8백만원	(예산) 2백만원	⑦ 기존 수요자 맞춤형 주택 안내판 설치 완료	2024.10. (예정)	-
I-4-1	복지사각지대 발굴시스템 운영	변경	(목표) 서비스 연계율 17%	(목표) 서비스 연계율 18%	⑦ 중기계획에 따라 목표상향	2024.10. (예정)	-
I-4-2	위기가정통합 지원센터 운영	변경	(목표) 초기상담 실시율 97%	(목표) 초기상담 실시율 100%	⑦ 가정폭력 가구에 신속 개입하여 서비스 품질 및 지원체계에 대한 신뢰도 제고	2024.10. (예정)	-
I-4-3	우리동네돌봄단 확대 운영	변경	(목표) 35,000건	(목표) 100,000건	① 전년도 실적 반영하여 목표치 수정	2024.10. (예정)	-
			(예산) 264백만원	(예산) 274백만원			
I-4-4	강북구 청소년 상담복지센터 운영	변경	(목표) 13,680건	(목표) 34,715건	① 전년도 지원실적 반영하여 목표치 수정	2024.10. (예정)	-
			(예산) 418백만원	(예산) 440만원			
I-4-5	강북구 학교 밖 청소년지원센터 운영	변경	(목표) 243명	(목표) 210명	① 전년도 지원실적 반영하여 목표치 수정	2024.10. (예정)	-
			(예산) 149백만원	(예산) 155만원			
I-4-6	강북구 정신건강 복지센터 운영	변경	(목표) 5,500건	(목표) 5,700건	① 2025년 지원건수 증가하여 목표치 조정	2024.10. (예정)	-
			(예산) 958백만원	(예산) 1,075백만원			

사업 번호	사업명	신규·변경·폐지·제외 내용				지역사회보장 협의체 심의여부 (일자)	보건복지부 사회보장 신설변경 협의절차 이행여부 (일자/문서번호)
		유형	변경 전	변경 후	사유		
I-4-7	강북구 중독관리 통합지원센터 운영	변경	(예산) 265백만원	(예산) 277백만원	② 인건비 증가에 따른 변경	2024.10. (예정)	-
II-1-1-2	명예사회복지 공무원 운영	변경	(목표) 1,064건	(목표) 1,117건	⑦ 중기계획에 따라 목표상향	2024.10. (예정)	-
II-2-1-1	강북구 복지지도 운영	변경	(목표) 320개	(목표) 335개	⑦ 중기계획에 따라 목표상향	2024.10. (예정)	-
II-2-2-1	주민자치회 활성화 지원	변경	(예산) 260백만원	(예산) 390백만원	② 자원 및 예산 변화	2024.10. (예정)	-
II-2-2-2	민관 통합사례관리 운영	변경	(목표) 32회	(목표) 45회	⑦ 중기계획에 따라 목표상향	2024.10. (예정)	-
II-3-1-2	지역사회보장 협의체 운영 지원	변경	(목표) 116,564천원	(목표) 128,357천원	② 인건비 및 시비보조금 증액	2024.10. (예정)	-
			(예산) 119백만원	(예산) 129백만원			
II-3-2-2	동 복지대학 확대 운영	변경	(예산) 8.1백만원	(예산) 7.5백만원	② 자원 및 예산 변화	2024.10. (예정)	-
II-4-1-1	제2육아종합 지원센터 건립	변경	(목표) 공정률 70%	(목표) 공정률 100%	⑦ 중기계획에 따라 목표상향	2024.10. (예정)	-
II-4-2-1	사회복지시설 종사자 역량강화 교육	변경	(사업명) 사회복지시설 종사자 역량강화 교육 추진	(사업명) 사회복지시설 종사자 역량강화 교육	⑦ 사업명을 명확하게 변경	2024.10. (예정)	-
II-4-2-2	장기요양요원 처우 개선 사업	변경	(목표) 처우개선비 지원종사자수 850명	(목표) 처우개선비 지원종사자수 693명	① 수요조사결과 반영	2024.10. (예정)	-
			(예산) 265백만원	(예산) 227백만원			

※ 유형별 사유

- ① 수요 변화: 관련 수요 변화에 기인하여 사업 변경
- ② 자원 및 예산 변화: 세부사업과 관련한 자원 및 예산으로 인한 변경
- ③ 관련 법 및 정책 변화: 법·조례, 상위계획·정책의 변화로 인한 변경
- ④ 전달체계 및 사업 수행기관 변화로 인한 변경
- ⑤ 목표 달성 완료: 사업 성과목표의 기 달성으로 사업 변경
- ⑥ 국고보조사업(보편사업) 제외
- ⑦ 기타

2) 2025년 지역사회 여건 및 핵심과제

(1) 지역사회 인구 및 복지대상자 현황

□ 동별 인구수 및 세대수 (2024. 6. 기준)

연번	구분	세대수	인구 수	비고
	합계	143,075	285,054	
1	삼양동	10,780	22,225	
2	미아동	11,673	20,701	
3	송중동	13,787	28,291	
4	송천동	12,948	24,499	
5	삼각산동	11,513	30,374	
6	번1동	9,688	16,420	
7	번2동	7,429	14,761	
8	번3동	7,646	16,164	
9	수유1동	10,492	19,747	
10	수유2동	9,761	20,371	
11	수유3동	13,630	22,884	
12	우이동	9,592	19,805	
13	인수동	14,136	28,812	

□ 강북구 복지대상자 현황 (2024. 6. 기준)

보장구분		수급가구 수	수급권자 수	비고
계		54,158	69,579	
기초생활수급자	기초생계급여	13,802	17,332	
	기초의료급여	851	1,275	
	기초주거급여	3,771	5,827	
	기초교육급여	350	427	
	소계	18,774	24,861	
차상위계층	차상위 장애인	429	448	
	차상위 자활	24	24	
	차상위본인부담경감	421	436	
	차상위계층확인	1,664	2,677	
	한부모 가족	389	550	
	장애인 연금	1,007	842	
	기초연금	31,450	39,741	
	소계	35,384	44,718	

* 출처: 사회보장정보시스템 사회보장통계정보 “기초생활보장 수급권자 분석”

** 출처: 사회보장정보시스템 사회보장통계정보 “차상위 기초생활보장 유무에 따른 차상위계층(중복제외) 현황”

(2) 수요 여건

- 2023년에 비해 세대수와 인구수는 모두 감소하였으나, 수급가구 수와 수급권자 수는 모두 증가하여 저소득층 중심 복지수요가 증가하고 있음
- 고령자 복지 수요 증가
 - 65세 이상 인구 비율이 지속적으로 증가하고 있음. 이에 따라 노인층을 위한 맞춤형 일자리 창출 및 노인 돌봄 정책, 노인의 여가생활 및 삶의 질 향상을 위한 평생 교육 등 인구구조 변화에 따른 적극적인 정책 필요
 - 65세 이상 고령자 현황

기준(단위: 명)	2021년	2022년	2023년	2024년
강북구 인구수	306,093	300,246	295,773	285,054
65세 이상 인구수(비율)	63,383(21%)	65,317(22%)	67,566(23%)	69,922(24%)

* 출처: 서울열린데이터광장, 통계명: 고령자현황(동별) 매년 2분기 기준

- 1인 가구 복지 수요 증가
 - 강북구의 1인가구 수가 지속적으로 증가하고 있으며 앞으로 1인 가구의 복지 수요가 증가할 것으로 예상됨
 - 1인 가구는 열악하고 안전하지 못한 주거환경과 소득 대비 과도한 주거비용 부담으로 인한 어려움, 정서적 외로움, 질병·불안 장애 등 신체적·정신적 고통, 불안정한 일자리 등 다양하고 복합적인 문제로 어려움을 호소하고 있음
 - 강북구 1인 가구 현황

기준(단위: 가구)	2020년	2021년	2022년	2023년
전체 가구수	129,805	130,329	131,275	131,363
1인 가구수(비율)	45,685(35%)	48,428(37%)	51,134(39%)	52,659(40%)

* 출처: 서울열린데이터광장, 통계명: 서울시 가구원수별 가구수(구별) 통계

(3) 공급 여건

- 강북구 재정 현황
 - 사회복지 예산 현황 (단위: 천원)

회계연도	강북구 세출예산 총액	강북구 사회복지분야 예산액	구성비
2022년	827,510,165	443,471,302	53.59%
2023년	889,272,211	476,965,115	53.64%
2024년	914,872,870	548,390,617	59.94%

- 지난 3년간 사회복지 예산은 지속적으로 증가함. 물가 상승, 기존 취약계층에 대한 두터운 보호뿐만 아니라 사회적 트렌드 및 이슈 발생, 서울시와 정부 정책 방향에 맞추어 소외되었던 취약계층 발굴 및 돌봄 사업 추진을 반영한 결과임

□ 강북구 복지시설 현황 (2024년 기준)

○ 종합복지관

총계	종합사회복지관	노인종합복지관	장애인복지관
37	4	1	1

○ 교육 및 문화·체육시설 현황 (단위: 개소)

총계	교육시설					문화·체육시설			
	소계	초등학교	중학교	고등학교	특수학교	소계	도서관	문화시설	체육시설
51	38	14	13	7	4	13	7	4	2

* 자료출처: 학교알리미(2024년 공시 기준) 및 2024년 강북구 복지 길라잡이

○ 노인복지시설 현황 (단위: 개소)

총계	노인의료복지		재가노인복지		기타시설
	노인요양공동생활가정	노인요양시설	방문요양	주야간보호	
97	22	9	44	19	3

* 자료출처: 2024년 강북구 복지 길라잡이

○ 아동·청소년 복지시설 현황 (단위: 개소)

총계	청소년 상담센터	청소년 이용시설	청소년 수련시설	학교밖청소년지원센터	아동공동생활가정	지역아동센터	우리동네 키움센터
37	1	2	2	1	3	20	8

* 자료출처: 2024년 강북구 복지 길라잡이

○ 장애인 복지시설 현황 (단위: 개소)

총계	장애인 생활시설	장애인 단기거주	장애인 주간이용	장애인 공동생활가정	장애인 보호작업장	수화통역센터	장애인 근로작업장	바우처 제공기관	기타시설
57	3	4	6	11	4	1	1	19	7

* 자료출처: 2024년 강북구 복지 길라잡이

○ 기타 복지시설 현황 (단위: 개소)

총계	어린이집	육아종합지원센터	강북구 가족센터	강북여성인력개발센터	치매안심센터	노숙인복지시설
113	106	1	1	1	3	1

* 자료출처: 2024년 강북구 복지 길라잡이

(4) 핵심과제 도출

기본적 일상생활 및 돌봄 지원 강화

- 사적 돌봄의 부재 및 부담에 대한 안전망으로서 공적 돌봄의 내실화 필요
- 저소득층, 맞벌이가정, 다문화가정, 신체·정신적 건강 취약 가정 등의 자녀의 기초 학습능력 저하, 교우관계의 어려움, 신체·심리적 건강 관리 취약, 사회·문화 활동 경험의 부재 등의 결핍을 공적 돌봄으로 보완하고자 하는 노력이 필요함
- 장애인을 돌보고 있는 비장애 가구원의 신체·심리적 소진 예방과 사회적 안전망 확대의 취지에서 24시간 돌봄 체계 마련 등 장애인 통합돌봄체계 개선 및 강화를 통한 사회적 돌봄 강화

모든 구민의 삶의 질 개선을 위한 사회보장 서비스 확대

- 전 세대 및 계층이 이용하는 균형 있는 생태·문화 인프라 조성의 필요
- 강북구 내 조성된 숲·공원에 영·유아 아동 세대의 특성을 고려한 신체 및 생태체험 활동 공간 및 프로그램 필요
- 강북구 내 행정동별 균형 있는 문화 공간 구축을 통해 아동, 청소년, 부모, 장애인, 노인 등 모든 계층이 함께 머물며 교육·예술·체육·여가 활동을 할 수 있도록 지원

다양화된 복지욕구에 대한 맞춤형 복지지원 강화

- 현대사회의 복잡·다양화된 생활패턴으로 인한 다양한 복지 수요 발생
- 최근 급증하고 있는 1인 가구에 대한 사회문제 대처 필요
- 제5기 강북구 지역사회보장계획수립을 위한 지역주민욕구조사(2022) 상 강북구에서 사회적 어려움을 가장 많이 느끼는 항목은 고용 영역의 원하는 일자리의 부족(47.3%)임. 이에 따라 강북청년창업마루 및 청년 일자리 센터 운영 등 맞춤형 복지 지원 강화

위기가구에 대한 긴급지원체계 구축

- 제5기 강북구 지역사회보장계획수립을 위한 지역주민욕구조사(2022) 상 강북구 사회보장 정책에서 가장 시급한 것으로 느낀 영역은 기초생활유지 영역(68.8%)임. 이에 따라 위기가구를 발굴 및 지원하기 위한 다양한 정책 모색 및 실행

3) 상위 계획 및 기타 중장기 계획과의 연계성

(1) 제3차 사회보장 기본계획('24~'28)과의 연계성

□ 제3차 사회보장기본계획('24~'28)은 국민 삶의 질 향상, 사회통합 증진을 목적으로 하는 3대 전략으로 구성되어 있음

전략	약자부터 두터운 복지	전생애 사회서비스 고도화	사회보장체계 혁신
중점 과제	<p>① 위기 직면한 사회적 약자 보호</p> <ul style="list-style-type: none"> ① 취약계층 생활안정 지원 ② 노인 빈곤완화 지원 ③ 장애인 소득·돌봄 보장 강화 <p>② 새로운 취약계층의 복지수요 발굴·지원</p> <ul style="list-style-type: none"> ① 취약 청년 사회안전망 구축 ② 사회적 고립으로 인한 새로운 복지수요 발굴·지원 ③ 소외된 약자 권익 보호·지원 강화 <p>③ 변화하는 사회적 위험 대응 강화</p> <ul style="list-style-type: none"> ① 노동시장 지속 참여 촉진 ② 노후소득체계 내실화 ③ 복지 사각지대 발굴 및 신속 지원 강화 	<p>④ 수요맞춤형 사회서비스 실현</p> <ul style="list-style-type: none"> ① 맞춤형 돌봄서비스 확충 ② 건강·의료보장 강화 ③ 안전한 일상 구현 및 교육·생활서비스 제공 <p>⑤ 공급 기반 혁신으로 사회서비스 품질 제고</p> <ul style="list-style-type: none"> ① 사회서비스 품질관리체계 구축 ② 양질의 공급자 육성 기반 마련 ③ 이용자 선택권을 강화하는 규제 합리화 <p>⑥ 이용자 중심 사회서비스 전달체계 구축</p> <ul style="list-style-type: none"> ① 통합적 사회서비스 제공을 위한 연계·협력 활성화 ② 사회서비스 지역 격차·불균형 완화 ③ 사회보장 전달체계 개선 	<p>⑦ 지속가능한 사회보험 개혁</p> <ul style="list-style-type: none"> ① 국민연금 제도 개혁 ② 고용보험의 합리적 운영 ③ 건강보험·장기요양보험 운용체제 개혁 <p>⑧ 사회보장제도 통합관리</p> <ul style="list-style-type: none"> ① 사회보장제도 통합관리체계 구축 ② 제도 주기 관리 강화 ③ 중앙·지방 협력적 역할분담 <p>⑨ 기술 기반 서비스·행정체계 도입</p> <ul style="list-style-type: none"> ① 체감도 높은 스마트 서비스 개발·확산 ② 스마트 서비스 활성화 인프라 구축 ③ 사회보장 행정체계 고도화

□ 강북구 2025년 연차별 시행계획은 8대 전략, 47개 세부사업으로 구성되었으며 ‘약자부터 두터운 복지’ 전략과 대응되는 19개 세부사업, ‘전생애 사회서비스 고도화’ 전략과 대응되는 16개 세부사업, ‘사회보장체계 혁신’ 전략과 대응되는 4개 세부사업을 추진함

(2) 기타 중장기 계획과의 연계성

□ 강북구 제5기 지역사회보장계획

○ 강북구 제5기 지역사회보장계획에서 수립한 4개년 계획에서 변화된 복지여건과 자원을 반영하여 수립

(3) 제3차 사회보장 기본계획('24~'28) 및 기타 중장기 계획과의 연계도

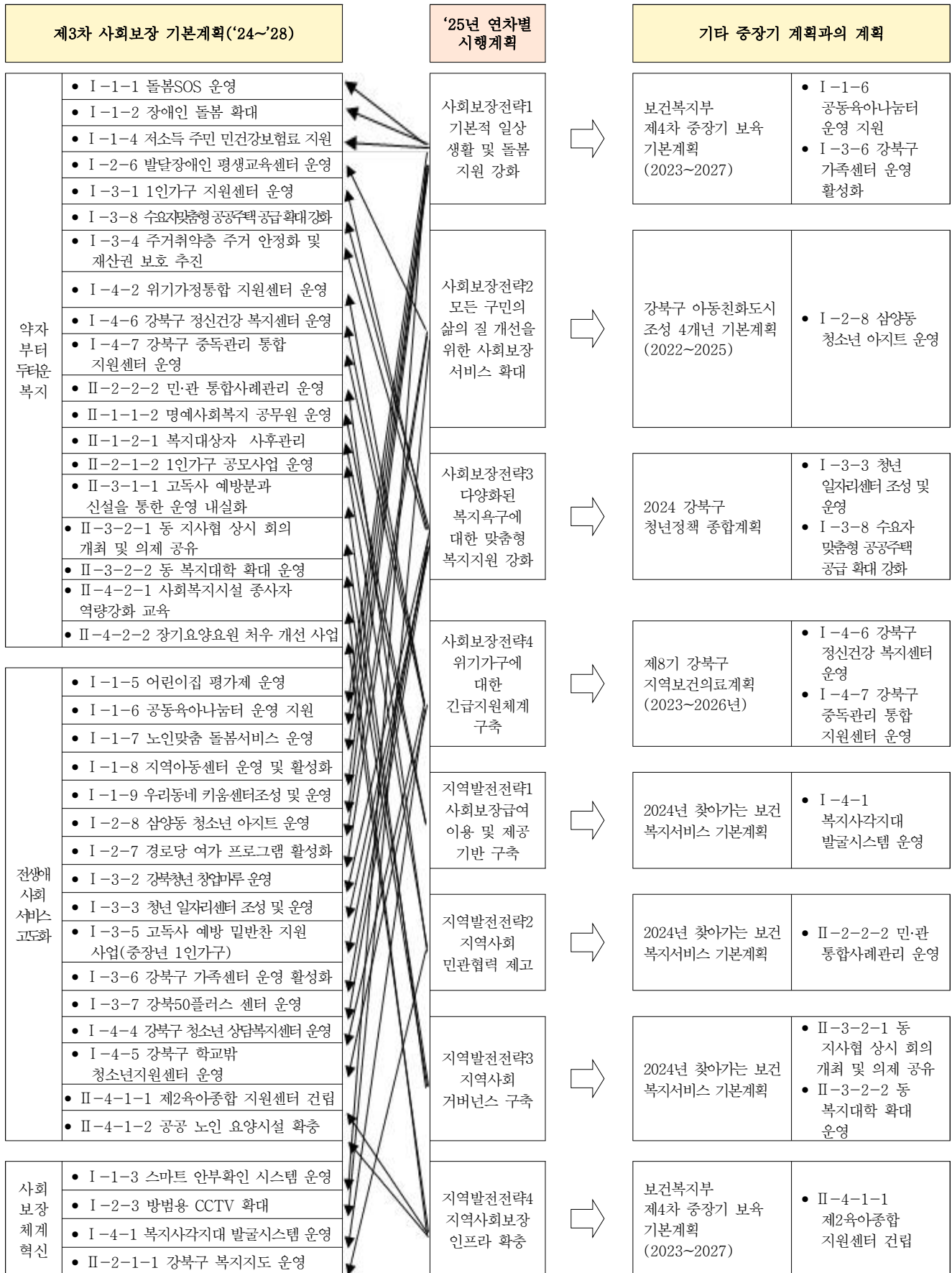

4) 2025년 시행계획 수립 TF

(1) 시행계획 수립 TF 구성

총괄 현황

구분	전체	공무원		지역사회보장협의체		민관협력	
		담당자	유관부서 담당자	위원	전담인력	민간기관 /시설	기타
인원(명)	51	1	41	9	0	0	0
비율(%)	100%	2%	80%	18%	0%	0%	0%

세부 구성 현황

구분	성명	소속 및 직위	역할	비고
위원 1	김영경	강북여성인력개발센터 행정지원팀장	○ 지역사회보장계획 수립 관련 방향 및 의견 제시 ○ 개선사항 제시	지사협 소속
위원 2	김수현	(사)한국이음출진흥협회 대표		지사협 소속
위원 3	전지원	강북나눔돌봄센터 사회복지사		지사협 소속
위원 4	박종우	강북구 치매안심센터 총괄팀장		지사협 소속
위원 5	정용덕	강북교육복지센터 센터장		지사협 소속
위원 6	안혜민	강북구육아종합지원센터 팀장		지사협 소속
위원 7	박영심	강북주거복지센터 센터장		지사협 소속
위원 8	전옥주	(사)대한노인회 강북구지회 부장		지사협 소속
위원 9	이인	꿈의숲종합사회복지관 과장		지사협 소속
위원 10	양동현	자치행정과 주무관	○ 지역사회보장계획 수립 관련 내용 검토 및 의견 제시	유관부서 공무원
위원 11	김윤아	재난안전과 주무관		유관부서 공무원
위원 12	이진형	지역경제과 주무관		유관부서 공무원
위원 13	김지원	지역경제과 주무관		유관부서 공무원
위원 14	조성경	일자리청년과 청년정책팀장		유관부서 공무원
위원 15	권나희	일자리청년과 주무관		유관부서 공무원
위원 16	이하원	일자리청년과 주무관		유관부서 공무원
위원 17	이동명	일자리청년과 주무관		유관부서 공무원

구분	성명	소속 및 직위	역할	비고
위원 18	고윤성	일자리청년과 주무관	○ 지역사회보장계획 수립 관련 내용 검토 및 의견 제시	유관부서공무원
위원 19	김현미	생활체육과 주무관		유관부서 공무원
위원 20	고두연	생활체육과 주무관		유관부서 공무원
위원 21	이중원	교육지원과 주무관		유관부서 공무원
위원 22	김주현	교육지원과 주무관		유관부서 공무원
위원 23	양경원	복지정책과 주무관		유관부서 공무원
위원 24	정지영	복지정책과 주무관		유관부서 공무원
위원 25	지우현	복지정책과 주무관		유관부서 공무원
위원 26	이정은	복지정책과 주무관		유관부서 공무원
위원 27	염태희	복지정책과 주무관		유관부서 공무원
위원 28	이선아	복지정책과 주무관		유관부서 공무원
위원 29	박보연	복지정책과 주무관		유관부서 공무원
위원 30	민서원	복지정책과 주무관		유관부서 공무원
위원 31	최지혜	복지정책과 주무관		유관부서 공무원
위원 32	이소림	생활보장과 주무관		유관부서 공무원
위원 33	이운택	생활보장과 주무관		유관부서 공무원
위원 34	김정현	생활보장과 주무관		유관부서 공무원
위원 35	정지숙	여성가족과 주무관		유관부서 공무원
위원 36	강다희	여성가족과 주무관		유관부서 공무원
위원 37	손형진	여성가족과 주무관		유관부서 공무원
위원 38	양지선	여성가족과 주무관		유관부서 공무원
위원 39	김윤명	어르신장애인과 주무관	유관부서 공무원	

구분	성명	소속 및 직위	역할	비고
위원 40	정지윤	어르신장애인과 주무관	○ 지역사회보장계획 수립 관련 내용 검토 및 의견 제시	유관부서 공무원
위원 41	김순애	어르신장애인과 주무관		유관부서 공무원
위원 42	송희정	어르신장애인과 주무관		유관부서 공무원
위원 43	정주연	어르신장애인과 주무관		유관부서 공무원
위원 44	정여진	청소년과 주무관		유관부서 공무원
위원 45	손재용	청소년과 주무관		유관부서 공무원
위원 46	임기현	청소년과 주무관		유관부서 공무원
위원 47	김현정	청소년과 주무관		유관부서 공무원
위원 48	박일애	주택과 주무관		유관부서 공무원
위원 49	김동언	부동산정보과 주무관		유관부서 공무원
위원 50	채선영	지역보건과 주무관	유관부서 공무원	
위원 51	윤상미	복지정책과 주무관	○ 2025년 연차별 시행계획 작성 ○ 지역주민 의견 수렴 ○ 회의 개최 및 운영	담당부서 공무원

(2) 시행계획 수립 TF 운영 결과

구분	회의 일시	회의명	참석인원(명)				안건	회의 결과
			전체	공무원	지사협	민관 협력		
1	'24.10.7. (예정)	시행계획 수립TF회의					2024년 중간 모니터링 결과 검토, 2025년 시행계획(안) 검토 등	

제2장

강북구 사회보장사업 전략체계

2. 강북구 사회보장사업 전략체계

가. 강북구 사회보장사업 전략체계



나. [사회보장 전략 1. 기본적 일상생활 및 돌봄 지원 강화] 목표와 전략

1) 사회보장전략 목표설정 근거

(1) (추진전략) 기본적 일상생활 및 돌봄 지원 강화

- (배경) 제5기 강북구 지역사회보장계획 수립을 위한 지역주민 욕구조사 결과에 따르면, 향후 정책 시급성으로 ‘기초생활의 유지’가 가장 높게 나타났으며, 코로나 팬데믹 등 개인이 대응하기 어려운 차원의 문제에 대한 사회보장의 필요성이 점차 높아짐
- (성과지표) 빈곤인구 1인당 취약계층 대상 예산

성과지표 명 (단위)	빈곤인구 1인당 취약계층 대상 예산 (단위: 천원)
지표정의	[기초생활보장 및 취약계층지원 영역 예산 ÷ (국민기초생활보장 수급자 수 + 차상위계층 수급자 수)]
전략목표	2,928천원
목표설정 근거	제5기 강북구 지역사회보장계획 수립 연구용역
자료출처	2021년도 지역사회보장 지표 ※ 2021~2023년 3개년 동안 강북구 빈곤인구 1인당 취약계층 대상 예산 평균 증가율의 90%(매년 7% 증가)

2) 세부사업 목표설정 근거

(1) 세부사업 1-1-1. 돌봄SOS 운영

- (배경) 초고령화 사회 진입 및 1인 가구 증가 등 가족구조의 변화로 돌봄 수요가 증가하고 기존 돌봄 서비스 전달체계의 한계로 중장기 돌봄 연계 등 서비스의 효과적 전달과 수요자 중심의 지역기반 돌봄 서비스 확충강화의 필요성 대두
- (내용) 우리 구는 50대 이상의 중장년, 어르신인 인구 및 구성 비율의 증가로 돌봄 SOS 서비스 이용자 수가 증가할 것으로 예상되며 단기적·일시적 돌봄서비스 외에도 중장기 돌봄 연계를 강화하여 돌봄 서비스의 내실화를 기하고자 함
- (성과지표) 돌봄SOS 서비스 이용자 수

성과지표 명 (단위)	돌봄SOS 서비스 이용자 수 (단위: 명)
지표정의	돌봄SOS 돌봄서비스 연간 이용자 수
사업목표	730명
목표설정 근거	2023~2026년: 예산 증액 및 50대 이상 인구 증가를 반영하여 2022년 대비 총 4% 증가를 성과 목표로 함
자료출처	서울시 생활복지통합정보시스템

(2) 세부사업 1-1-2. 장애인 돌봄 확대

- **(배경)** 상시 돌봄에 대한 장애인 당사자의 욕구 증가 및 돌봄 사각지대 발생에 따른 문제 해결을 위한 지자체의 대안 마련 필요
- **(내용)** 기존 장애인활동지원 제도에 대한 보충적 역할을 강화하고 24시간 돌봄체계 구축의 토대를 마련하기 위하여 활동지원 구비추가사업의 점진적 확대 추진
- **(성과지표)** 실 이용자 수

성과지표 명 (단위)	실 이용자 수 (단위: 명)
지표정의	장애인활동지원 구비 추가지원사업 실제 이용자 수
사업목표	130명
목표설정 근거	최근 3년간(2019년~2022년) 활동지원 구비추가 바우처 실이용현황 *민선8기 공약 세부추진계획
자료출처	차세대 전자바우처 시스템

(3) 세부사업 1-1-3. 스마트 안부확인시스템 운영

- **(배경)** 스마트 안부확인서비스를 추진하여 복지대상자에 대한 상시 안부확인을 강화
- **(내용)** 스마트 안부확인시스템이 자동전화(주1회)를 걸어 수신대상자의 안부를 확인
- **(성과지표)** 스마트 안부확인 신규 대상자 발굴 건수

성과지표 명 (단위)	스마트 안부확인 신규 대상자 발굴 건수 (단위: 건)
지표정의	1년 동안 스마트 안부확인 시스템에 신규 추가된 대상자 수
사업목표	200건
목표설정 근거	2024년 신규 대상자 수를 참고하여 목표 설정
자료출처	스마트 안부확인서비스 월별 추진실적

(4) 세부사업 1-1-4. 저소득 주민 국민건강보험료 지원

- **(배경)** 노령 등으로 생활에 어려움을 겪고 있는 저소득 주민에게 국민건강보험료 및 장기요양보험료를 지원함으로써 강북구민의 건강 증진과 복지 향상 도모
- **(내용)** 건강보험 지역가입자 중 건강보험료 부과금액이 보건복지부장관이 매년 고시하는 최저보험료 이하인 저소득주민 중 소득인정액이 기준 중위소득의 100분의 50 이하인 주민을 지원
- **(성과지표)** 국민건강보험료 지원가구 수

성과지표 명 (단위)	지원가구 수 (단위: 가구)
지표정의	국민건강보험료 지원가구 수
사업목표	13,800가구
목표설정 근거	<ul style="list-style-type: none"> • 2024년 9,112가구 지원(8월기준), 월 1,012가구 지원 • 2024년 지원대상자 증감을 반영 <ul style="list-style-type: none"> - 코로나 이후 소득금액 상승으로 인한 신규 대상자 감소 분 반영 - 매월 자격변동으로 인해 발생하는 지원 제외자 및 수급자 전환 반영
자료출처	구청 연도별 지원내역, 국민건강보험공단, 보건복지부 최저보험료 고시

(5) 세부사업 I-1-5. 어린이집 평가제 운영

- (배경) 어린이집 평가제 시행
- (내용) 어린이집 평가제가 시행됨에 따라 전국 모든 어린이집을 대상으로 하는 의무 평가제의 법적 근거가 마련되었으며, 주기적 평가관리를 통해 보육 서비스의 질적 향상 도모
- (성과지표) 어린이집 평가완료율

성과지표 명 (단위)	어린이집 평가완료율
지표정의	관내 평가대상 어린이집 중 평가완료 어린이집 95% 이상
사업목표	어린이집 평가완료율 95% 이상
목표설정 근거	어린이집의 주기적인 평가를 통한 자율적인 보육서비스 품질 향상
자료출처	보육통합시스템

(6) 세부사업 I-1-6. 공동육아나눔터 운영 지원

- (배경) 양육정보 공유 및 지역중심의 돌봄공간 조성의 필요성 증대
- (내용) 공동육아나눔터 상시 놀이공간 제공 및 돌봄품앗이 활동
- (성과지표) 공동육아나눔터 공간 이용자 수

성과지표 명 (단위)	공동육아나눔터 공간 이용자 수 (단위: 명)
지표정의	연간 자녀돌봄을 위하여 공동육아나눔터를 이용한 부모 및 자녀 수
사업목표	18,000명
목표설정 근거	돌봄공간 수요가 필요한 아동 및 부모 이용자 수
자료출처	공동육아나눔터 사업결과 보고서

(7) 세부사업 1-1-7. 노인맞춤돌봄서비스 운영

- **(배경)** 저출산 장기화 및 급격한 고령화에 따른 노인 돌봄 수요 증가
- **(내용)** 돌봄이 필요한 어르신에게 수요자 중심의 돌봄 체계를 구축하여 우리구 어르신의 삶의 질 향상 및 안정적인 노후생활을 지원하는 수요자 중심의 돌봄 체계를 수립
- **(성과지표)** 노인맞춤돌봄서비스 수혜자

성과지표 명 (단위)	노인맞춤돌봄서비스 수혜자(단위: 명)
지표정의	노인맞춤돌봄서비스 연간 수혜자 수
사업목표	2,590명
목표설정 근거	보건복지부 2025년 노인맞춤돌봄서비스 사업량 및 예산 확정 통보
자료출처	노인맞춤돌봄시스템

(8) 세부사업 1-1-8. 지역아동센터 운영 및 활성화

- **(배경)** 보호·교육, 건전한 놀이와 오락의 제공, 보호자와 지역사회의 연계 등 종합적인 복지서비스 제공함으로써 방과 후 돌봄이 필요한 지역사회 아동의 건전 육성
- **(내용)** 아동보호, 교육기능, 정서적 지원, 문화서비스 등으로 지역사회 내 아동돌봄에 대한 사전 예방적 기능 및 사후 연계 제공
- **(성과지표)** 전년대비 강북구 7 ~ 18세 인구 감소비율을 지역아동센터 이용아동 수에 반영

성과지표 명 (단위)	지역아동센터 이용 아동수(단위: 명)
지표정의	지역아동센터 이용 아동수 - (이용아동수 × 강북구 7세 ~ 18세 인구 감소 비율) ※ 485명 - (485명 × 3.8%)
사업목표	467명
목표설정 근거	강북구 7세~18세 연도별 인구현황 및 지역아동센터 이용아동 수
자료출처	강북구청 홈페이지 강북구 인구현황(2024.8월말) 및 사회보장정보시스템

(9) 세부사업 1-1-9. 우리동네키움센터 조성 및 운영

- **(배경)** 만 6~12세의 돌봄이 필요한 모든 아이들이 이용할 수 있는 쉼·여가·놀이공간을 마련·제공함으로써 초등학생 아이들의 돌봄 공백을 해소
- **(내용)** 방과 후(시간제 포함) 돌봄, 돌봄 상담 및 서비스 연계, 급식(간식) 제공 및 문화·예술·스포츠 등 프로그램 운영
- **(성과지표)** 센터 설치(개소)

성과지표 명 (단위)	센터 설치 (단위: 개소)
지표정의	우리동네키움센터 조성
사업목표	0개소
목표설정 근거	민선8기 우리동네키움센터 운영지원 공약 사업
자료출처	설치공간 현장조사 및 방문

다. [사회보장전략 2. 모든 구민의 삶의 질 개선을 위한 사회보장서비스 확대]
 목표와 전략

1) 사회보장전략 목표설정 근거

(1) (추진전략) 모든 구민의 삶의 질 개선을 위한 사회보장서비스 확대

- (배경) 사회보장의 측면에서 모든 구민이 누릴 수 있는 보편적인 수준의 삶의 질 개선을 위한 노력 필요. 특히, 새로 아파트가 들어선 지역에서 영유아 가구가 늘어나는 등 전생애 포괄적인 사회보장서비스가 필요함

○ (성과지표) 1인당 사회복지예산

성과지표 명 (단위)	1인당 사회복지예산 (단위: 천원)
지표정의	사회복지예산 ÷ 강북구 인구 수
사업목표	1,943천원
목표설정 근거	제5기 강북구 지역사회보장계획 수립 연구용역
자료출처	2021년도 지역사회보장 지표 ※ 2021~2023년 3개년 동안 강북구 1인당 사회복지예산 평균 증가율의 90% (매년 10% 증가)

2) 세부사업 목표설정 근거

(1) 세부사업 1-2-1. 강북종합체육센터 운영

- (배경) 미아동 811-2 필지에 강북종합체육센터를 건립하여 생활체육 기반시설이 부족한 미아동 지역의 생활체육 활성화에 기여
- (내용) 수영, GX, 기구필라테스, 서킷트레이닝 등 강습프로그램 운영 및 시설 관리
- (성과지표) 월 생활체육 프로그램 수

성과지표 명 (단위)	월 생활체육 프로그램 수
지표정의	연간 운영한 생활체육 프로그램 수 ÷ 운영 개월 수

사업목표	70개
목표설정 근거	전년도 프로그램 운영 현황 반영
자료출처	강북종합체육센터 월별 접수 결과 보고

(2) 세부사업 1-2-2. 우이동 가족캠핑장 운영

- (배경) 가족 단위 주민들이 휴식과 체험을 즐길 수 있도록 조성한 우이동 가족 캠핑장의 주민 이용률 제고 필요
- (내용) 우이동 가족캠핑장 이용률 제고를 위한 가족캠핑장 홍보 및 관리·운영
- (성과지표) 캠핑장 연간 이용 건수

성과지표 명 (단위)	캠핑장 연간 이용 건수 (단위: 건)
지표정의	캠핑장 이용 건수
사업목표	6,500건
목표설정 근거	24년 글램핑장 증설에 따른 연간 이용객 증가 예상
자료출처	강북구 도시관리공단 제출 자료

(3) 세부사업 1-2-3. 방범용 CCTV 확대

- (배경) 강북구는 단독주택, 원룸, 다세대주택(빌라)이 70% 이상 분포되어 있고 골목 길이 많은 지역적 특성으로 인해 안전한 생활을 보장받고자 하는 주민들의 수요가 지속적으로 증가
- (내용) 방범용 CCTV 설치 확대를 통해 주민의 안전 보장에 기여하고 향후 강북구 전역의 그물망 안전체계 구축에 필요한 기반을 마련하여 주민이 안심하고 생활할 수 있는 환경 조성
- (성과지표) 방범용 CCTV 신규 설치 개소 수 확대를 통한 CCTV 설치 개소 확보

성과지표 명 (단위)	설치 개소 (단위: 개소)
지표정의	방범용 CCTV 설치 개소 수
사업목표	60개소
목표설정 근거	연간 관내 범죄 취약지역에 설치할 방범용 CCTV 설치 개소 수를 기반으로 설정
자료출처	내부 자료

(4) 세부사업 1-2-4. 평생교육 프로그램 운영 및 활성화

- (배경) 평생학습에 대한 구민들의 다양한 욕구 증가
- (내용) 구민 누구나 근거리 생활권에서 평생학습에 참여할 수 있는 기회 제공 및 평생교육 관련 기관 등에서 평생학습강좌를 운영 할 수 있도록 지원
- (성과지표) 평생학습관 운영현황

성과지표 명 (단위)	평생학습관 운영현황
지표정의	1) 평생학습관 운영한 프로그램의 수 2) 평생학습관에서 운영한 프로그램의 참여한 사람의 수
사업목표	1) 114개 프로그램 운영 2) 3,960명 참여자
목표설정 근거	관내 구민의 평생학습 수요 및 운영 역량을 고려하여 전년도 대비 소폭 상승
자료출처	강북구 홈페이지(통합예약, 보조금 집행결과보고서 등

(5) 세부사업 1-2-5. 교감치유형 반려견 놀이터 운영

- (배경) 반려인구 증가에 따른 올바른 반려 문화 정착 및 교감치유를 통해 참여 대상자들에게 동물과 함께 체험할 수 있는 기회 등을 제공
- (내용) 반려견 놀이터 운영 및 반려견 행동 교육, 함께 산책시키기, 교감치유 프로그램 운영 등
- (성과지표) 교육프로그램 운영(개수)

성과지표 명 (단위)	교육프로그램 운영(단위: 개)
지표정의	연도별 반려견 교육 프로그램 운영 개수
사업목표	2개
목표설정 근거	서울시 자치구 운영 결과 등 참조
자료출처	서울시 자치구에서 추진 중인 프로그램 등

(6) 세부사업 1-2-6. 발달장애인 평생교육센터 운영

- (배경) 장애인은 교육, 여가 등의 활동에서 상대적으로 참여기회가 적고, 특히 성인기의 발달장애인은 학교 졸업 이후 장애유형적 특성으로 인해 지역사회 내 재활 시설 이용에도 제한이 많아 발달장애인의 권리보장 및 지원에 관한 법률의 제정과 함께 발달장애인 평생교육센터가 이에 대한 대안으로 제시됨
- (내용) 발달장애인의 자립생활 지원을 위한 지식과 기술 습득 등 평생교육의 기회 제공

○ (성과지표) 교육 인원

성과지표 명 (단위)	교육 인원 (단위: 명)
지표정의	강북구발달장애인평생교육센터 등록 교육생 수
사업목표	30명
목표설정 근거	발달장애인 평생교육센터 운영 세부사항 중 입학정원
자료출처	강북구 발달장애인평생교육센터 이용자 대상(교육생 관리카드)

(7) 세부사업 1-2-7. 경로당 여가프로그램 활성화

- (배경) 프로그램 운영을 통한 어르신들의 경로당 이용 활성화
- (내용) 경로당 여가프로그램 지원
- (성과지표) 경로당 여가프로그램 운영 경로당 수

성과지표 명 (단위)	경로당 여가프로그램 운영 경로당 수 (단위: 개소)
지표정의	여가프로그램 운영 경로당 개소수
사업목표	40개소
목표설정 근거	신설 경로당 포함 및 여가복지 환경에서 소외되는 경로당 등을 고려하여 (사)대한노인회 강북구지회에서 선정
자료출처	사업보고서 및 보조금 신청서 등

(8) 세부사업 1-2-8. 삼양동 청소년 아지트 운영

- (배경) 청소년들이 자유롭게 이용하며 소통할 수 있는 청소년 전용공간 운영 활성화
- (내용) 청소년 놀이·문화·휴식 공간 제공, 청소년 활동 프로그램 제공
- (성과지표) 청소년 이용자 수

성과지표 명 (단위)	청소년 이용자 수 (단위: 명)
지표정의	시설 이용 및 프로그램 참여자 수
사업목표	4,000명
목표설정 근거	시설 및 프로그램 활성화를 통해 월 평균 300~400명이 이용할 것으로 예상 연도별로 프로그램 확대 및 이용 활성화 추진으로 점진적으로 증가
자료출처	시설물 및 프로그램 이용 관리 대장

라. [사회보장전략 3. 다양화된 복지욕구에 대한 맞춤형 복지지원 강화] 목표와 전략

1) 사회보장전략 목표설정 근거

(1) (추진전략) 다양화된 복지욕구에 대한 맞춤형 복지지원 강화

- (배경) 전반적으로 고령화의 추세가 강하게 나타나고 1인가구가 증가하는 추세가 특징적이면서도, 건강하고 젊은 노인층의 등장과 다양한 가구형태가 나타나면서 보다 세밀한 맞춤형 복지지원이 강화될 필요가 대두되었음

○ (성과지표) 주민의 삶의 만족도

성과지표 명 (단위)	주민의 삶의 만족도 (단위: 점)
지표정의	“귀하께서는 요즘 자신의 삶에 대해 전반적으로 얼마나 만족하고 있습니까?” 질문에 대한 만족도 평균값(10점 척도)
사업목표	7.35점
목표설정 근거	제5기 강북구 지역사회보장계획 수립 연구용역 및 5%씩 증가
자료출처	제5기 강북구 지역사회보장계획

2) 세부사업 목표설정 근거

(1) 세부사업 1-3-1. 1인가구지원센터 운영

- (배경) 지속적인 1인가구 비율 증가에 따른 맞춤형 서비스 욕구 증대
- (내용) 1인가구 심리상담 실시, 교육 및 여가문화 프로그램 제공, 사회적 관계망 형성 지원
- (성과지표) 센터 이용자 수

성과지표 명 (단위)	센터 이용자 수 (단위: 명)
지표정의	강북구 1인가구지원센터 연간 누적 이용자 수
사업목표	350명
목표설정 근거	1인가구지원센터 이용자 수
자료출처	1인가구지원센터 월별 실적보고

(2) 세부사업 1-3-2. 강북청년창업마루 운영

- (배경) 지역 내 청년활동을 활성화하고 (예비)창업자를 위한 창업지원으로 청년 및 (예비)창업자들이 지속적으로 성장할 수 있는 거점 공간을 운영 하고자 함

○ **(내용)** 청년들의 다양한 활동과 자율성을 보장할 수 있는 청년 공간 및 사업 운영 창업 기업의 역량 강화 및 자생적 창업 생태계 조성

○ **(성과지표)** 강북청년창업마루 프로그램 참여자 수 및 창업기업 수

성과지표 명 (단위)	1) 센터 연간 프로그램 참여자 수 (단위: 명) 2) 창업기업 수 (단위: 개)
지표정의	1) 센터 누적 사용 인원 합계 2) 신규 창업기업 수 (단위: 개)
사업목표	1) 4,000명(프로그램 참여자 수) 2) 12개(신규 창업기업 수)
목표설정 근거	강북청년창업마루 누적 이용인원 및 신규창업 건수 합계
자료출처	강북청년창업마루 누적 이용인원 및 신규창업 건수 합계

(3) 세부사업 1-3-3. 청년 일자리센터 조성 및 운영

○ **(배경)** 청년 구직자 대상 진로탐색, 취업상담 등을 지원하고 취업역량 강화 프로그램을 운영하여 청년 수요자 맞춤형 취업지원 종합서비스를 제공하고자 함

○ **(내용)** 청년일자리센터를 조성하여 청년이 원하는 일자리 정보 제공 및 일자리플러스 센터, 강북청년창업마루(서울청년센터 강북)와 연계한 취업 서비스 지원

○ **(성과지표)** 센터 연간 사용 인원 수

성과지표 명 (단위)	센터 연간 사용 인원 수 (단위: 명)
지표정의	센터 누작 사용 인원 합계
사업목표	1,200명
목표설정 근거	청년 일자리센터 누적 이용인원
자료출처	일자리센터 실적보고자료

(4) 세부사업 1-3-4. 주거취약층 주거 안정화 및 재산권 보호

○ **(배경)** 전세사기 피해 사회적 문제로 대두되어 주거취약층 보호 추진

○ **(내용)** 주거취약층 주거 안정화 및 재산권 보호

○ **(성과지표)** 주거취약층 주거안정화 및 재산권 보호 추진(%)

성과지표 명 (단위)	주거취약층 주거안정화 및 재산권 보호 추진 (단위: %)
지표정의	주택 임대차 신고제 시행(부동산 거래신고 등에 관한 법률, 2021.6.1.)
사업목표	100%

목표설정 근거	전월세 임대차 신고에 따른 목표 비율
자료출처	-

(5) 세부사업 1-3-5. 고독사 예방 밀반찬 지원 사업

- **(배경)** 중장년층은 강북구 고독사 발생 현황에서 다수를 차지하고 있으며 안부 확인 거부 및 각종 복지서비스의 사각지대에 놓여 있는 경우가 많아 은둔형 중장년 1인 가구에게 밀반찬을 지원하여 복지서비스 공백 해소 및 고독사 예방 도모
- **(내용)** 고독사 위험 중장년 1인가구 및 고립·은둔가구에 주 1회 밀반찬 지원 및 미수령 시 안부확인 실시
- **(성과지표)** 지원 대상자 수

성과지표 명 (단위)	지원 대상자 수 (단위: 명)
지표정의	밀반찬 지원을 받는 고독사 위험 중장년 1인가구 수
사업목표	130명
목표설정 근거	최근 강북구 고독사 연령별 현황에서 중장년층 고독사 발생 증가율 반영(약30%)
자료출처	동 주민센터 현장 의견 및 강북구 내부 자료

(6) 세부사업 1-3-6. 강북구 가족센터 운영 활성화

- **(배경)** 지역 내 다양한 형태의 가족이 증가함에 따라 다각적 측면의 서비스 제공을 필요로 하는 가구 수가 증가하고, 다문화가족이 안정적으로 한국사회에 정착할 수 있는 사회망 필요
- **(내용)** 다양한 가족에 대한 보편적, 포괄적 서비스를 제공하고 다문화가족의 안정적인 정착과 가족생활을 지원하기 위한 종합서비스 제공
- **(성과지표)** 강북구 가족센터 이용자 수

성과지표 명 (단위)	강북구 가족센터 이용자 수 (단위: 명)
지표정의	가족센터 프로그램 참여자 수
사업목표	8,000명
목표설정 근거	강북구 가족센터 프로그램 이용자 수
자료출처	강북구 가족센터 연간사업계획서

(7) 세부사업 1-3-7. 강북50플러스센터 운영

- (배경) 퇴직 혹은 퇴직을 앞둔 장년세대를 위한 맞춤형 서비스 기반이 부족
- (내용) 장년세대의 사회 참여활동을 위한 인생 설계 및 경력 개발, 창업에 대한 프로그램 지원 등
- (성과지표) 연간 이용자

성과지표 명 (단위)	연간 이용자 (단위: 명)
지표정의	40~64세 인구증가율
사업목표	5,500명
목표설정 근거	23년 센터 이용자 현황
자료출처	24년 강북50플러스센터 사업계획서

(8) 세부사업 1-3-8. 수요자 맞춤형 공공주택 공급 확대 강화

- (배경) 주거 지원이 필요한 구민의 주거 안정성 확보 및 삶의 질 향상에 기여
- (내용) 1인가구, 신혼부부, 청년, 고령자 등에게 양질의 수요자 맞춤형 주택 공급
- (성과지표) 주택공급 세대 수

성과지표 명 (단위)	주택공급 세대 수 (단위: 세대)
지표정의	수요자맞춤형 주택 공급 수(SH공사 및 LH공사 매입심의 가결 기준)
사업목표	25세대
목표설정 근거	자치구 평균 수요자맞춤형 주택 조성규모에 맞춰 5년간 공급할 적정치 결정
자료출처	민선8기 공약실천계획서

마. [사회보장전략 4. 위기가구에 대한 긴급지원체계 구축] 목표와 전략

1) 사회보장전략 목표설정 근거

(1) (추진전략) 위기가구에 대한 긴급지원체계 구축

○ (배경) 코로나 팬데믹이나 기후위기와 같은 거대한 재해, 재난에 취약한 가구가 강북구에 많이 살고 있으며, 지역적으로도 낙후된 주거환경에 놓여져 있음. 재해, 재난 피해를 예방하기 위하여 선제적으로 위기가구에 대한 긴급지원체계를 구축하는 것이 필요함

○ (성과지표) 지역복지공동체 육성지원

성과지표 명 (단위)	지역복지공동체 육성지원 (단위: 건)
지표정의	(동 지역사회보장협의체 회의 실적 + 명예사회복지공무원 수) / 13개 동
사업목표	41건
목표설정 근거	제5기 강북구 지역사회보장계획 수립 연구용역
자료출처	제5기 강북구 지역사회보장계획

2) 세부사업 목표설정 근거

(1) 세부사업 I-4-1. (II-1-1-1) 복지사각지대 발굴시스템 운영

○ (배경) 복지사각지대 발굴 시스템 운영을 추진함으로 복지사각지대 발굴을 강화

○ (내용) 2개월마다 통보되는 시스템 통보 대상자에 대한 상담을 통해 복지사각지대를 예방하고 필요시 서비스 연계를 통해 복지 욕구 해소에 기여

○ (성과지표) 통보대상자 서비스 연계율

성과지표 명 (단위)	통보대상자 서비스 연계율 (단위: %)
지표정의	복지사각지대 발굴시스템 통보 대상자에 대한 서비스 연계율 (서비스연계건수/발굴 대상자 수) * 100
사업목표	18%
목표설정 근거	복지사각지대 발굴시스템 과거 지원율을 기반으로 목표를 설정
자료출처	사회보장정보시스템 복지사각지대 발굴 정보

(2) 세부사업 I-4-2. 위기가정통합지원센터 운영

○ (배경) 가정폭력 가구의 복합적 문제를 해결하기 위해 강북구와 강북경찰서가 공동 대응체계 구축

- (내용) 가정폭력·학대 등으로 112 신고 가구 중 개인정보 동의한 자에 대해 초기 상담 후 맞춤형 서비스 연계

- (성과지표) 초기상담 실시율(%)

성과지표 명 (단위)	초기상담 실시율 (단위: %)
지표정의	위기가정통합지원센터 연계 정보 동의자에 대한 초기상담 실시율
사업목표	100%
목표설정 근거	가정폭력의 원인을 파악하고 재발을 방지하기 위해 초기상담을 실시하며, 위기가정통합지원센터 정보 연계에 동의한 사람 중 초기상담을 완료한 대상자 비율을 성과 지표로 설정
자료출처	소나무센터 전산시스템(생활복지통합정보시스템)

(3) 세부사업 1-4-3. 우리동네돌봄단 운영

- (배경) 기초수급자, 차상위 등이 증가함에 따라 공무원만으로 감당하기 어려워진 복지 사각지대 돌봄 활동 지원을 위해 도입

- (내용) 고독사 위험가구 정기적 안부확인 및 사회적 관계망 형성

- (성과지표) 우리동네돌봄단 안부확인 건 수

성과지표 명 (단위)	우리동네돌봄단 안부확인 건 수 (단위: 건)
지표정의	우리동네돌봄단이 전화 및 방문한 건 수
사업목표	100,000건
목표설정 근거	사업 대상자 수 및 안부확인 주기
자료출처	우리동네돌봄단 활동실적

(4) 세부사업 1-4-4. 강북구 청소년상담복지센터 운영

- (배경) 관내 위기 청소년 사회 안전망 구축

- (내용) 청소년 복지지원기관을 운영하여 상담·교육·자립 지원 등 맞춤형 서비스 제공

- (성과지표) 서비스 지원 실적

성과지표 명 (단위)	서비스 지원 실적 (단위: 건)
지표정의	상담 및 정서적 지원, 사회적 보호, 기초생활 및 경제지원, 교육 및 학업지원, 자활지원, 의료지원, 법률자문 및 권리구제, 여가 및 문화 활동지원 실적 합계

사업목표	34,715건
목표설정 근거	전년 지원 실적 대비 5% 상향
자료출처	청소년 안전망 시스템

(5) 세부사업 1-4-5. 강북구 학교 밖 청소년지원센터 운영

- (배경) 관내 학교 밖 청소년 사회 안전망 구축
- (내용) 상담·교육·취업·자립지원 등 학교 밖 청소년의 특성 및 수요를 고려한 복지 서비스를 제공하여 학교 밖 청소년의 건강한 성장 지원
- (성과지표) 서비스 지원 인원

성과지표 명 (단위)	서비스 지원 인원 (단위: 명)
지표정의	학교 밖 청소년지원센터로부터 학업, 취업지원 등을 제공받은 청소년 수
사업목표	210명
목표설정 근거	전년 지원 실적 고려
자료출처	청소년 안전망 시스템

(6) 세부사업 1-4-6. 강북구 정신건강복지센터 운영

- (배경) 초기 정신질환은 대부분 가족에 의해 발견되며, 사회적 편견·차별로 발병 초기 집중 치료를 받지 못하면서 중증화·만성화로 진행될 가능성 높아 지역사회를 기반으로 정신질환의 조기발견, 정신질환자의 재활과 정신건강 친화적 환경조성이 필요
- (내용) 지역사회 내 정신질환 발견 및 예방, 정신질환자 및 그 가족에 대한 개별 사례 관리(등록 상담 및 치료비 지원, 재활훈련 프로그램 운영)
- (성과지표) 중증정신질환자 사례관리(건수)

성과지표 명 (단위)	중증정신질환자 사례관리 (단위: 건)
지표정의	ISP(개별서비스 계획)관리 구분에 따른 사례관리
사업목표	5,700건
목표설정 근거	사례관리자 1인당 적정 사례관리 건수
자료출처	정신건강사례관리시스템(MHIS)

(7) 세부사업 1-4-7. 강북구 중독관리통합지원센터 운영

- **(배경)** 중독질환은 발생규모 대비 높은 입원율과 사망률로 사회경제적 부담이 큼. 강북구의 고위험 음주율은 2023년 15.6%로 서울시 25개 자치구 중 가장 높으며 매년 증가추세로 중독질환자 관리 필요
- **(내용)** 중독문제 조기발견 및 개입사업(조기선별검사, 단기개입상담)
중독질환자 관리사업(등록 및 사례관리, 프로그램 운영)
중독폐해 예방교육 및 홍보사업(아동·청소년 실태조사, 예방교육, 캠페인)
지역사회 내 유관기관 자원연계 및 협력체계 구축(사례회의, 간담회 등)
- **(성과지표)** 중독대상자 사례관리를 통해 중독질환의 중증화 및 만성화 예방

성과지표 명 (단위)	중독대상자 사례관리(단위: 건)
지표정의	등록대상자 사례관리(개별상담, 자원조정상담) 건수의 합
사업목표	2,100건
목표설정 근거	최근 3개년간 사업실적 반영
자료출처	정신건강사례관리시스템(MHIS)

바. [사회보장전략] 재원 규모 및 조달 방안

세부사업의 사회보장예산 비율					
구분	전체 예산(a)	항목 예산(b)	항목 예산 비율 (b/a×100)	자체사업 예산(c)	항목 예산 중 자체사업 비율 (c/b×100)
사회 복지 (080)	914,873	548,391	59.94%	113,487	20.69%
보건 (090)		16,770	1.83%	9,438	56.28%

* 2024년 예산 기준

재원 내역									
사업번호	사업명	재원 규모				예산 항목	자체사업 중 해당 세부사업 예산 비율(세부사업 예산/c×100)	재원 내용	조달방안 및 지속가능성
		총액	시비	구비	기타 (국비)				
I-1-2	장애인 돌봄 확대	1,048	0	1,048	0	사회 복지	0.9%	월 한도액에 해당하는 바우처 매월 지원(구비추가 40시간)	전액 구비지원사업 으로 예산 계획 및 강북구 예산 편성
I-1-7	노인 맞춤 돌봄 서비스 운영	3,866	1,353	1,353	1,160	사회 복지	3.4%	노인맞춤돌봄서 비스 수행기관 4개소 사업 운영비 등 지원	국고보조사업 으로 보건복지부의 사업량 및 예산 확정 통보를 통한 재원 확정
I-1-8	지역아동 센터 운영 및 활성화	4,115	2,144	1,166	805	사회 복지	0.4%	국시구 매칭사업	국시구 매칭사업
I-2-1	강북종합 체육시설 운영	2,867	0	2,867	0	문화 관광	15%	전액 구비	전액 구비
I-2-3	방범용 CCTV	2,060	644	1,416	0	일반 공공 행정	0.2%	(시비보조금) ○ 신규설치: 개소당 2,900만원 기준 약 20개소 지원규모 ○ 노후교체: 1대당 300만원 기준 약18대 지원규모	시구 매칭사업 (5:5)

제3장

지역사회보장 발전 전략체계

3. 지역사회보장 발전 전략체계

가. 지역사회보장 발전 전략체계

[지역사회보장 발전 전략체계: 총 16개 사업(세부과업 총 15개, 세부사업 총 1개)]



나. 지역발전 전략 1: 사회보장급여 이용 및 제공 기반 구축

1) 현황 및 계획

(1) 현황 <2024. 8월말 기준>

공공 인적안전망 구성 현황

(단위: 명)

구분	찾아가는 복지팀 유형	위기가구 발굴·지원 업무인력													
		합계 (A+B)	동 위기가구 발굴·지원 업무								구 위기가구 발굴·지원 업무				
			계 (A)	공무원				민간				계 (B)	사회 복지직	행정직	기타직
				사회 복지직	행정직	간호직	기타직	사례 관리자	방문 간호사						
합계		102	101	73		13				15	1	1			
평균		8	8	6		1				1	1	1			
삼양동	기본형	8	8	6		1				1					
미아동	기본형	7	7	5		1				1					
송중동	기본형	7	7	5		1				1					
송천동	기본형	9	9	6		1				2					
삼각산동	기본형	8	8	6		1				1					
번1동	기본형	7	7	5		1				1					
번2동	기본형	7	7	5		1				1					
번3동	기본형	10	10	7		1				2					
수유1동	기본형	7	7	5		1				1					
수유2동	기본형	7	7	5		1				1					
수유3동	기본형	8	8	6		1				1					
우이동	기본형	7	7	5		1				1					
인수동	기본형	9	9	7		1				1					

□ 민간 인적안전망 구성 현황

(단위: 명)

구분	합계	지사협 위원	통·이장	자생 단체회원*	생활업종 종사자**	지원대상자 신고의무자***	기타
합계	7,703	222	386	2,665	482	3,948	
평균	593	17	30	205	37	304	
삼양동	655	20	35	136	38	426	
미아동	554	17	27	173	37	300	
송중동	780	15	41	214	51	459	
송천동	985	23	42	234	58	628	
삼각산동	794	16	31	238	41	468	
번1동	401	18	25	160	28	170	
번2동	552	18	25	211	29	269	
번3동	506	19	24	197	30	236	
수유1동	968	16	26	263	32	631	
수유2동	331	13	24	232	27	35	
수유3동	377	19	30	219	39	70	
우이동	304	14	24	183	31	52	
인수동	496	14	32	205	41	204	

* 법정단체 이외에 시·군·구 주민들을 중심으로 자생적으로 결성된 모든 단체(부녀회, 노인회, 봉사회, 동호회 등)
 ** 공동주택·오피스텔·고시원·모텔 관리자, 집배원, 검침원, 배달업종 종사자, 부동산중개인, 농협 등 금융기관 종사자, 소매·음식·숙박·서비스업종 종사자 등
 *** 사회복지시설 종사자, 방문형서비스 제공자, 의료인, 소방구급대원, 경찰, 교사, 강사 등(사회보장급여법 제13조 및 긴급복지지원법 제7조에 명시)

(2) 인적안전망 운용계획(2025년)

□ 공공 인적안전망 운용계획

○ 인적안전망 구성 목표

(단위: 개소, 명)

구분	찾아가는 복지팀 유형***				위기가구 발굴·지원 업무인력											
					동 위기가구 발굴·지원 업무							구 위기가구 발굴·지원 업무				
	①	②	③	미설치	합계(A+B)	계(A)	공무원			민간		계(B)	사회복지직	행정직	기타직	
							사회복지직	행정직	간호직	기타직	사례관리사					방문간호사
24년 현황	○				102	101	73		13			15	1	1		
25년 계획	○				102	101	73		13			15	1	1		

*** 찾아가는 복지팀 유형은 ①기본형, ②확장형, ③농어촌특성화형으로 분류

□ 민간 인적안전망 운용계획

○ 인적안전망 구성 목표

(단위: 명)

구분	합계	지사협 위원	통·이장	자생 단체회원*	생활업종 종사자**	지원대상자 신고의무자***	기타
24년 현황	7,703	222	386	2,665	482	3,948	
25년 계획	7,703	222	386	2,665	482	3,948	

○ 세부 운용계획: 우리동네돌봄단, 명예사회복지공무원을 운영하여 주민 참여를 제고하고 복지 사각 지대에 있는 취약가구 발굴

□ 구 위기가구 발굴 기획조사 실시 계획

차수	기간	계획내용	비고
1	연6회	○ 복지사각지대 발굴시스템 운영(연6회) - 사회보장정보시스템(행복이음) 위기정보를 활용한 단전, 단가스, 건강보험 체납자 등 위기관리 필요 대상자 조사 - 중앙 발굴 대상자(복지부 통보) 외 강북구 실정에 맞게 지자체 발굴 대상자 선정 및 조사	
2	연중	○ 동 주민센터(복지 통반장, 명예사회복지공무원, 지역사회보장협의체 등) 인적안전망 활용하여 사회적 고립가구, 틈새취약계층 발굴	
3	연중	○ 관내 사회복지시설 등 민관기관 협력을 통한 위기가구 발굴	
4	연중	○ 도시가스, 전기검침업체와 협약체결로 촘촘한 안전망 구축	
5	연중	○ 다양한 채널(소식지, 공공게시대 등)을 통한 홍보강화로 위기가구 발굴	

2) 대표과업 1. 위기가구 발굴

(1) 대표과업 성과지표

□ 대표과업 1. 위기가구 발굴

- **(배경)** 고령화로 인한 노인인구 증가와 1인 가구 증가에 대응하여 민관협력 차원의 위기가구 발굴이 중요함
- **(내용)** 위기가구 발굴로서 다양한 민관 협력체계를 통하여 신규 국민기초생활수급자를 발굴함
- **(성과지표)** 신규 기초보장수급자 발굴률

성과지표 명 (단위)	신규 기초보장수급자 발굴률 (단위: %)
지표정의	(신규 국민기초생활보장 수급자 수 / 국민기초생활보장 수급자 수) * 100
과업목표	17%
목표설정 근거	전년 대비 실적 0.5% 상향
자료출처	제5기 강북구 지역사회보장계획

(2) 세부사업 1 성과지표

□ 세부사업 I-4-1(II-1-1-1). 복지사각지대 발굴시스템 운영

- **(배경)** 복지사각지대 발굴 시스템 운영을 추진함으로 복지사각지대 발굴을 강화
- **(내용)** 2개월마다 통보되는 시스템 통보 대상자에 대한 상담을 통해 복지사각지대를 예방하고 필요시 서비스 연계를 통해 복지 욕구 해소에 기여

○ (성과지표) 통보대상자 서비스 연계율

성과지표 명 (단위)	통보대상자 서비스 연계율 (단위: %)
지표정의	복지사각지대 발굴시스템 통보 대상자에 대한 서비스 연계율 (서비스연계건수/발굴 대상자 수) * 100
사업목표	18%
목표설정 근거	복지사각지대 발굴시스템 과거 지원율을 기반으로 목표를 설정
자료출처	사회보장정보시스템 복지사각지대 발굴 정보

(3) 세부과업 2 성과지표

□ 세부과업 II-1-1-2. 명예사회복지공무원 운영

- (배경) 복지위기가구 발굴·신고 등의 역할을 수행하는 명예사회복지공무원을 운영하여 사회적 위험 증가에 선제적·효율적으로 대응하는 촘촘한 복지안전망 구현
- (내용) 주민의 자발적 참여를 통한 지역사회 인적 안전망인 명예사회복지공무원을 구성하여 복지지원제도의 대상에서 벗어나 있거나, 자발적으로 복지지원을 신청하지 않는 등 위기가구 발굴, 동 주민센터에 신고 및 지속적인 안부 확인

○ (성과지표) 복지사각지대 발굴 건수

성과지표 명 (단위)	복지사각지대 발굴 건수 (단위: 건)
지표정의	명예사회복지공무원 1인당 연 2회의 복지사각지대 위기가구 발굴(건) (명예사회복지공무원 수 * 반기별 1회)
과업목표	1,117건
목표설정 근거	명예사회복지공무원 활성화에 따른 명예사회복지공무원 매년 5% 증원
자료출처	동 제출 분기별 실적 보고자료

3) 대표과업 2. 부적정 수급 방지

(1) 대표과업 성과지표

□ 대표과업 1. 부적정 수급 방지

- (배경) 부적정 수급의 문제는 관련 제도의 권위를 약화시키고 재정의 누수 문제, 공공부조의 의미 퇴색 등 다양한 부작용이 나타나는 바, 이를 적극적으로 방지하는 노력이 필요함
- (내용) 부적정 수급을 방지하는 다양한 홍보활동을 실시하며, 수급자격의 변동 사항을 추적·관리하여 부정수급자에게 보장비용을 징수함
- (성과지표) 부적정 수급방지 홍보 활동

성과지표 명 (단위)	부적정 수급방지 홍보 활동 (단위: 건)
지표정의	부적정 수급을 사전 예방하기 위한 다양한 홍보 활동 실시
과업목표	13건
목표설정 근거	월 1회 × 12개월, 연1회 소식지 홍보
자료출처	자체 기준

(2) 세부과업 1 성과지표

□ 세부과업 II-1-2-1. 복지대상자 사후관리

- (배경) 복지대상자에 대해 정기적인 확인조사를 실시하여 부정 및 중복지원을 막고 수급 자격 및 급여의 적정성 관리를 통한 부정수급 차단
- (내용) 사회보장정보시스템(행복이음)으로 제공되는 소득·재산·인적 변동 등의 자료를 확인하여 수급자격의 변동사항을 적용하고 부정수급자에 대해 보장비용을 징수하여 복지재정의 건전성 확보
- (성과지표) 월별 확인조사 및 상·하반기 확인조사 처리율(%)

성과지표 명 (단위)	확인조사 처리율 (단위: %)
지표정의	기간 내 처리 완료 수 / 정기 및 월별확인조사 예상 중지 및 급여변동자 수 × 100
과업목표	100%
목표설정 근거	월별 및 정기 확인조사 통보 건에 대한 처리율
자료출처	사회보장정보시스템(행복이음)

(3) 세부과업 2 성과지표

□ 세부과업 II-1-2-2. 복지로를 통한 복지부정수급 신고 홍보

- (배경) 수급자의 소득 미신고 등 부정수급 사례 증가
- (내용) 부정수급에 대한 인식 제고와 부정수급 사전 예방으로 복지에산의 누수 예방
- (성과지표) 복지부정수급 신고 홍보 건수

성과지표 명 (단위)	복지부정수급 신고 홍보 건수 (단위: 건)
지표정의	복지부정수급 신고 방법 홍보 건수 - 구 소식지 매월 1회 연간 12회 + 구 홈페이지 게재 연 1회
과업목표	13건
목표설정 근거	소식지 및 구 홈페이지 홍보 횟수
자료출처	구 소식지 게재 및 홈페이지 홍보 실적

다. 지역발전 전략 2: 지역사회 민관협력 제고

1) 현황

(1) 지역사회 민관협력 사업 현황

○ 강북구 민관협력 추진 현황

- 민관협력 추진을 위해 연차별 시행계획 수립 TF팀이 구성되어 있음. TF팀은 강북구 지역사회보장협의체 실무분과 위원과 지역사회보장계획 세부사업 담당자로 구성됨
- 중간 모니터링은 민간의 의견을 폭넓게 수렴하기 위해 강북구 지역사회보장협의체 실무분과의 모든 위원과 세부사업 추진 담당자가 함께 참여할 수 있도록 시행할 계획으로 민관이 유기적으로 협력하여 사회보장사업을 논의하고 향후 차년도 연차별 시행계획 수립 시 환류 및 반영할 수 있도록 함

2) 대표과업 1. 민관협력 체계 개선

(1) 대표과업 성과지표

□ 대표과업 1. 민관협력 체계 개선

- **(배경)** 강북구의 민간과 공공이 보다 협력할 필요성이 FGI를 통하여 각 영역별로 공통적으로 제기된 바 있음
- **(내용)** 지역사회보장협의체 운영실적을 정례적으로 관리함
- **(성과지표)** 지역사회보장협의체 운영 실적

성과지표 명 (단위)	지역사회보장협의체 운영 실적 (단위: 건)
지표정의	구 대표협의체 심의 이행 수 + 실무협의체 회의 운영 횟수
과업목표	4건
목표설정 근거	분기별 1회
자료출처	제5기 강북구 지역사회보장계획

(2) 세부과업 1 성과지표

□ 세부과업 II-2-1-1. 강북구 복지지도 운영

- **(배경)** 다양하고 세분화된 관내 복지 지원사업을 성별·연령별 사업 및 기관의 사업별로 시각화하여 지도의 형태로 구민이 한 곳에서 쉽게 확인할 수 있는 시스템 구축 필요

- (내용) 강북구 홈페이지 내 ‘서울시 스마트맵’을 활용한 「강북구 복지지도」를 구축·운영하여, 강북구 관내 시설의 위치 및 정보의 현행화 등 사업 추진

- (성과지표) 콘텐츠 개수

성과지표 명 (단위)	콘텐츠 개수(단위: 개)
지표정의	복지지도 내 등록된 복지지원 관련 콘텐츠 수
과업목표	335개
목표설정 근거	5개년 관내 복지·지원사업 등록 현황 연도별 증가 추이를 기반으로 설정(평균 5%)
자료출처	강북구 복지 길라잡이 및 서울시 스마트맵

(3) 세부과업 2 성과지표

- 세부과업 II-2-1-2. 1인가구 공모사업 운영

- (배경) 1인가구의 증가로 인한 다양한 맞춤형 지원사업 추진 필요
- (내용) 1인가구의 다양한 삶의 형태와 수요를 반영한 지원사업 발굴 및 추진
- (성과지표) 공모를 통해 선정·추진된 1인가구 지원사업 개수

성과지표 명 (단위)	공모사업 추진 개수 (단위: 개)
지표정의	공모를 통해 선정·추진된 1인가구 지원사업 개수
과업목표	2개
목표설정 근거	1인가구 공모사업 사업비 예산금액을 기반으로 설정
자료출처	강북구 1인가구 지원사업 공모 계획

3) 대표과업 2. 민관협력 네트워크 강화

(1) 대표과업 성과지표

- 대표과업 2. 민관협력 네트워크 강화

- (배경) 민관협력과 관련된 회의나 워크숍 등에서 유관부서의 공무원 참여실적은 저조한 편으로 나타났음. 이를 정례화 하여 실질적으로 민관협력의 네트워크 강화가 필요함.
- (내용) 민관협력 네트워크 실적(통합사례회의 개최 횟수)
- (성과지표) 통합사례회의 개최 횟수

성과지표 명 (단위)	통합사례회의 개최 (단위: 회)
지표정의	민·관 협력을 통한 통합사례회의 개최 횟수

과업목표	45건
목표설정 근거	민·관 협력 통합사례회의를 정례화하여 민·관 협력 체계 활성화
자료출처	회의 개최 결과 보고(구, 개최시마다), 통합사례관리 운영 현황 보고(동, 월1회)

(2) 세부과업 1 성과지표

- 세부과업 II-2-2-1. 주민자치회 활성화 지원
 - (배경) 풀뿌리 민주주의 제도로써 주민자치 활성화 필요
 - (내용) 주민자치회 운영지원 및 자치계획 지원
 - (성과지표) 자치계획 의제 발굴건수

성과지표 명 (단위)	자치계획 의제 발굴건수 (단위: 건)
지표정의	마을에 필요한 사업을 동별 주민자치회가 발굴한 의제 제안 사업건수
과업목표	50건
목표설정 근거	최근 3년간 동별 주민자치회 의제발굴 평균건수(동별 주민자치회 4~5건)
자료출처	내부자료

(3) 세부과업 2 성과지표

- 세부과업 II-2-2-2. 민·관 통합사례관리 운영
 - (배경) 국민의 복지체감도 향상 및 복지서비스의 효율적 전달체계 구축 필요
 - (내용) 다양하고 복합적인 문제와 욕구를 가진 지역주민에 대해 민·관 협력 맞춤형 서비스를 제공하여 주민의 삶의 질 향상
 - (성과지표) 통합사례회의 개최 횟수

성과지표 명 (단위)	통합사례회의 개최 (단위: 회)
지표정의	민·관 협력을 통한 통합사례회의 개최 횟수
과업목표	45회
목표설정 근거	민·관 협력 통합사례회의를 정례화하여 민·관 협력 체계 활성화
자료출처	회의 개최 결과 보고(구, 개최시마다), 통합사례관리 운영 현황 보고(동, 월1회)

라. 지역발전 전략 3: 지역사회 거버넌스 구축

1) 현황

구 지역사회보장대표협의체 현황 <2024. 2분기 기준>

구분	위원 구성현황						운영 예산 (백만원)	전담인력		실무 협의체 구성 여부	실무분과 구성 여부
	합계	공무원	학계 전문가	읍면동 협의체 대표	사회보장 기관 및 단체 대표	기타		배치 여부	수(명)		
2024년	20	5	5	5	5	0	200	배치	2	구성	구성

동 지역사회보장협의체 현황

구분	위원 구성현황						운영예산(백만원)			분과 구성	
	합계	공무원	주민 자치위원	복지 통·이장	사회보장 기관 및 단체 대표	기타	계	시군구 지원	기타 (시군구 지원 외)	유무 (구성지역 합계)	수 (구성분과 합계)
평균	17	4	2	2	0	9	4	4	0	0.1	0.2
삼양동	20	5	4	2	0	9	5	5	0	×	0
미아동	17	5	2	1	0	9	3	3	0	×	0
송중동	15	5	1	-	0	9	3	3	0	×	0
송천동	23	4	3	2	0	14	5	5	0	○	2
삼각산동	16	3	-	2	0	11	4	4	0	×	0
번1동	18	5	2	1	0	10	3	3	0	×	0
번2동	18	5	2	1	0	10	4	4	0	×	0
번3동	19	4		2	0	13	4	4	0	×	0
수유1동	16	5	2	2	0	7	4	4	0	×	0
수유2동	13	4	2	2	0	5	5	5	0	×	0
수유3동	19	5	1	1	0	12	4	4	0	×	0
우이동	14	4	2	3	0	5	3	3	0	×	0
인수동	14	5	1	4	0	4	5	5	0	×	0

2) 대표과업 1. 구 지역사회보장협의체 활성화 및 지원방안

(1) 대표과업 성과지표

대표과업 1. 구 지역사회보장협의체 활성화 및 지원방안

- (배경) 구 지역사회보장협의체는 지역의 현안을 발굴하고, 특히 고독사 예방 분과 신설을 통하여 운영을 내실화 함
- (내용) 강북구 조례에 따라 지역사회보장협의체 운영비 및 간사 인건비 등 지원
- (성과지표) 지역복지공동체 활동 지원예산

성과지표 명 (단위)	지역복지공동체 활동 지원예산 (단위: 천원)
지표정의	해당연도의 구 지역사회보장협의체 운영비 + 민간상근간사 인건비
과업목표	128,357천원
목표설정 근거	서울특별시 강북구 지역사회보장협의체 운영 조례
자료출처	제5기 강북구 지역사회보장계획 ※ 현재 예산 대비하여 성과목표 선정

(2) 세부과업 1 성과지표

세부과업 II-3-1-1. 고독사 예방 분과 신설을 통한 운영 내실화

- (배경) 1인 가구의 증가와 가족 중심의 돌봄기능 상실에 따른 고독사를 사전에 예방하기 위해 지역사회보장협의체 내에 고독사 예방 분과 운영
- (내용) 고독사 예방 분과를 통한 통일된 고독사 문제 해결 방안 도출 및 자원 공유를 통한 대상자 지원
- (성과지표) 고독사 예방 분과 회의 건

성과지표 명 (단위)	고독사 예방 분과 회의 건 (단위: 건)
지표정의	고독사 예방 분과 회의 진행 건수(분기)
과업목표	4건
목표설정 근거	실무협의체 기타 9개 분과의 평균 회의 건수
자료출처	지역사회보장협의체 운영 보고서

(3) 세부과업 2 성과지표

세부과업 II-3-1-2. 지역사회보장협의체 운영 지원

- (배경) 지역사회보장협의체 운영 활성화와 사회보장관련 민간 및 공공기관 간의 연계·협력 체계 구축을 위하여 강북구지역사회보장협의체 운영·인건비 지원이 필요
- (내용) 지역사회보장협의체 운영비 및 전담직원 2인에 대한 인건비를 분기별 지원
- (성과지표) 운영비 지급액

성과지표 명 (단위)	운영비 지급액 (단위: 천원)
지표정의	지역사회보장협의체 운영비 및 인건비 지급
과업목표	128,357천원
목표설정 근거	서울시 사회복지관 종사자 인건비 지급 기준을 바탕으로 연2.5% 임금 상승률 반영

자료출처	서울시 지역사회보장협의체 활성화 계획, 보조금 지급액 기준 지역사회보장협의체 운영 예산 교부서
------	---

3) 대표과업 2. 동 지역사회보장협의체 활성화 및 지원방안

(1) 대표과업 성과지표

대표과업 2. 동 지역사회보장협의체 활성화 및 지원방안

- (배경) 동마다 가지는 고유한 특색을 살리기 위하여 동 지역의 지사협 활성화를 위한 지원이 필요함
- (내용) 동 지사협 상시회의 개최 및 의제를 공유함
- (성과지표) 동 지역사회보장협의체 회의 건수

성과지표 명 (단위)	동 지역사회보장협의체 회의 건수 (단위: 건)
지표정의	동 지역사회보장협의체 연간 회의 건수
과업목표	52건
목표설정 근거	동별 분기 1회 회의 진행(연4회×13개동=52건)
자료출처	반기별 동 지역사회보장협의체 운영 결과 보고서 제출, 동 홈페이지 회의록

(2) 세부과업 1 성과지표

세부과업 II-3-2-1. 동 지사협 상시회의 개최 및 의제 공유

- (배경) 복지사각지대 및 지역자원 발굴, 자원의 연계 등 동 단위 지역주민의 사회 보장을 위한 동 지역사회보장협의체의 활성화 도모
- (내용) 동별 정기적인 회의를 개최하여 동 지역사회보장협의체를 활성화하고, 운영 결과를 공유
- (성과지표) 동 지역사회보장협의체 회의 건수

성과지표 명 (단위)	동 지역사회보장협의체 회의 건수 (단위: 건)
지표정의	동 지역사회보장협의체 연간 회의 건수
과업목표	52건
목표설정 근거	동별 분기 1회 회의 진행(연 4회 * 13개동)
자료출처	반기별 동 지역사회보장협의체 운영 결과 보고서 제출, 동 홈페이지 회의록

(3) 세부과업 2 성과지표

세부과업 II-3-2-2. 동 복지대학 확대 운영

- (배경) 「동 복지대학」 사업을 운영하여 주민의 주도적 역량을 강화하고 동 단위 주민력과 지역복지력을 높여 동 지역사회보장협의체 활성화 도모
- (내용) 지역 복지에 대한 교육·워크숍(동 단위 지역복지 의제설정 및 실행)· 집단 활동 등 동 복지대학 프로그램
- (성과지표) 운영 참여 동 (단위: 동)

성과지표 명 (단위)	운영 참여 동 (단위: 동)
지표정의	동 복지대학 운영에 참여하는 동 주민센터의 수
과업목표	2개 동
목표설정 근거	미운영 동 연차적 확대 운영
자료출처	동 복지대학 참여 신청서 및 동별 성과보고서

마. 지역발전 전략 4: 지역사회보장 인프라 확충

1) 현황

(1) 지역사회보장 인프라 확충 주요 현황

노인복지시설 현황

- 생활시설의 경우 노인요양시설 9개소, 노인요양공동생활가정 22개소, 재가노인 복지시설 63개소가 운영되고 있음

아동 복지시설 현황

- 아동복지시설은 생활시설인 아동공동생활가정 3개소, 지역아동센터 20개소가 있음

청소년 복지시설 현황

- 청소년 상담시설 1개소 및 수련시설 2개소가 설치되어 있음

장애인 복지시설 현황

- 장애인생활시설 3개소, 장애인공동생활가정 11개소, 장애인단기거주시설 4개소가 운영되고 있으며, 이용시설은 장애인 보호작업장 4개소, 장애인주간이용시설 6개소가 있음

여성·가족, 정신보건, 저소득 주민 복지시설 현황

- 여성·가족시설의 경우 육아종합지원센터 1개소, 가족센터 1개소가 운영되고 있음
- 정신보건시설은 청소년상담센터 1개소와 정신건강복지센터 1개소가 운영됨

- 사회복지관의 경우 4개소가 운영되고 있으며, 기타 지역 저소득 주민을 위한 복지시설로 푸드뱅크·마켓이 있으며, 자원봉사센터와 치매안심센터가 각각 1개소씩 운영되고 있음

2) 대표과업 1. 지역 간 사회보장인프라 격차 완화

(1) 대표과업 성과지표

□ 대표과업 1. 지역 간 사회보장인프라 격차 완화

- (배경) 강북구는 전통적으로 오래된 주거환경과, 삼각산동을 중심으로 아파트촌이 대비를 이루고 있음. 지역별로 노령인구나 기초생활수급자, 장애인 비율이 높은 특성을 보이기도 하며 대부분 노령인구가 두드러짐. 한편 노령인구에만 초점을 두지 않고 전 세대와 전 계층이 강북구를 누릴 수 있는 다양한 인프라가 필요함

○ (성과지표) 사회보장인프라 확충 개소 수

성과지표 명 (단위)	사회보장인프라 확충 (단위: 개소)
지표정의	연도별 평균 1개소씩 확충
과업목표	2개소
목표설정 근거	제2육아종합지원센터, 공공요양시설, 주간보호센터 등 시설 확충
자료출처	내부자료

(2) 세부과업 1 성과지표

□ 세부과업 II-4-1-1. 제2육아종합지원센터 건립

- (배경) 강북구육아종합지원센터의 위치(現 인수동)가 관내에서 한쪽으로 치우쳐 있어 지리적으로 먼 주민들의 양육지원 시설 설치 지속적 요구

- (내용) 영유아 및 가족을 위한 다양한 양육서비스를 제공

○ (성과지표) 공사 공정률

성과지표 명 (단위)	공사 공정률 (단위: %)
지표정의	실제 공사 진행률
과업목표	100%
목표설정 근거	누적 공사 진행률
자료출처	전체 공정에 따른 진행률

(3) 세부과업 2 성과지표

□ 세부과업 II-4-1-2. 공공 노인요양시설 확충

- (배경) 2020.7.31.기준, 강북구 노인인구비율이 20.6%로 ‘초고령사회’에 진입함에 따라 노인복지 수요 증대
- (내용) 초고령 사회 진입 및 노인돌봄 복지 수요 증대에 따라 공공 노인요양시설을 확충하여 노인복지 수요 증대에 적극적으로 대응
- (성과지표) 설치 개소 수

성과지표 명 (단위)	설치 개소 수 (단위: 개소)
지표정의	공공 노인요양시설 설치 건 수
과업목표	0%
목표설정 근거	주택재건축지역(미아4-1)의 기부채납 공공시설 활용계획으로 노인요양시설 포함되어 재건축 일정반영 (2031년 준공예정)
자료출처	내부자료

3) 대표과업 2. 사회복지시설 종사자 처우개선

(1) 대표과업 성과지표

□ 대표과업 2. 사회복지시설 종사자 처우개선

- (배경) 사회복지시설 종사자의 처우가 열악한 것은 이미 잘 알려져 있으나, 지자체 별로 이를 충분히 고려하지 않고 있음. 우리구는 사회복지대상자가 많은 만큼 종사자도 많기 때문에 작은 처우에서부터 구가 나서서 개선하고자 함
- (내용) 노인돌봄서비스 제공 인력에 대한 처우개선비 지원
- (성과지표) 처우개선비 지원 종사자 수

성과지표 명 (단위)	처우개선비 지원 종사자 수 (단위: 명)
지표정의	처우개선비 지원 사업 수혜 종사자 수
과업목표	693명
목표설정 근거	노인복지시설 종사자 수 반영
자료출처	제5기 강북구 지역사회보장계획

(2) 세부과업 1 성과지표

□ 세부과업 II-4-2-1. 사회복지시설 종사자 역량강화 교육

- (배경) 관내 사회복지시설 종사자들에게 교육을 제공하여 직무능력을 향상하고 역량 강화 지원

- (내용) 온라인교육 사이트 운영을 통해 사회복지시설 종사자들이 업무시간에 구애받지 않고 원하는 시간에 원하는 장소에서 법정 의무교육, 직무 관련 교육 등 수강

- (성과지표) 사회복지시설 종사자 교육 참여율

성과지표 명 (단위)	사회복지시설 종사자 교육 참여율
지표정의	(교육 수강자 수 / 사회복지시설 전체 종사자 수) × 100
과업목표	30%
목표설정 근거	「서울특별시 강북구 사회복지사 등의 처우 및 지위 향상을 위한 조례」 제8조에 따라 사회복지시설 종사자의 직무능력 강화를 위한 교육기회 제공
자료출처	교육 사이트 내 통계자료

(3) 세부과업 2 성과지표

- 세부과업 II-4-2-2. 장기요양요원 처우 개선 사업

- (배경) 노인인구 및 장기요양수요 증대에 따라 장기요양요원의 근무환경 및 처우 개선에 대한 요구 증가
- (내용) 처우개선을 위한 장기요양요원 무료독감 예방접종 지원 및 처우개선비 지원
- (성과지표) 무료독감 예방접종 종사자 수 및 처우개선비 지원사업 수혜 종사자 수

성과지표 명(단위)	1) 무료독감 예방접종 서비스 수혜자 수(단위: 명) 2) 처우개선비 지원 사업 수혜 종사자 수(단위: 명)
지표정의	무료독감 예방접종 서비스 및 처우개선비 지원 대상자 수
과업목표	1) 무료독감 예방접종 서비스 수혜자 수: 1535명 2) 처우개선비 지원 사업 수혜 종사자 수: 693명
목표설정 근거	전년도 독감예방접종 지원실적 및 처우개선비 지원 대상 산출 결과 반영
자료출처	장기요양기관 독감 지원 신청내역 및 처우개선비 지원대상 수요 파악결과

제4장

지역사회보장계획 시행계획 관리체계

4. 지역사회보장계획 시행계획 관리체계

가. 2024년 세부사업(과업) 관련 입법(조례·지침·규정 등) 지원 계획

사업번호	세부사업 명	지원 계획 항목				조례·지침·규정·기타 명	주요사항 및 연관성
		조례	지침	규정	기타		
Ⅱ-1-2-1	복지대상자 사후관리		◎	◎		○ 「국민기초생활보장법」 ○ 2025년 국민기초생활 보장 사업 안내	
Ⅱ-2-2-1	주민자치회 활성화 지원	◎				○ 「서울특별시 강북구 주민자치회 및 자치회관 설치·운영에 관한 조례」	
Ⅱ-3-1-1	고독사 예방 분과 신설을 통한 운영 내실화	◎			◎	○ 「사회보장급여의 이용·제공 및 수급권자 발굴에 관한 법 시행규칙」 ○ 「서울특별시 강북구 지역사회보장협의체 운영 조례」	고독사 예방을 위한 협의체 운영
Ⅱ-3-1-2	지역사회보장협의체 운영 지원	◎			◎	○ 「사회보장급여의 이용·제공 및 수급권자 발굴에 관한 법」 ○ 「서울특별시 강북구 지역사회보장협의체 운영 조례」 제11조 및 제18조	지역사회보장협의체 운영
Ⅱ-3-2-1	동 지사협 상시 회의 개최 및 의제 공유	◎			◎	○ 「사회보장급여의 이용·제공 및 수급권자 발굴에 관한 법」 및 동법 시행규칙 ○ 「서울특별시 강북구 지역사회보장협의체 운영 조례」	지역사회보장협의체 운영 활성화

주: 기타에는 법률, 매뉴얼 등을 포함.

나. 2024년 시행계획 운영 점검 및 평가

1) 시행계획의 모니터링 계획

구분		시행계획 모니터링			
관리주체	책임자	복지정책과장			
	공공	사업부서(복지정책과 등 14개 사업부서) 공무원			
		42명			
	민간	민간 전문가	지역사회보장협의체 위원	지역사회보장협의체 전담인력	지역주민
-		10명	-	-	
관리대상	범위	지역사회보장계획 연차별 계획에 포함된 세부사업 이행상황			
관리절차	절차	절차별 수행 시기 및 횟수			
		모니터링 계획 수립	모니터링 수행	환류	
	시기 (주기)	2025년 6월	2025년 6월~7월	2025년 8~9월	
	횟수	1	1	1	
관리방법	관리사항	사업별 목표달성수준, 예산집행률 등			
	관리지표	세부사업 성과지표			
	방법	TF팀 모니터링			
결과환류		모니터링 의견 검토 및 반영			

2) 시행계획의 자체평가계획

구분		시행계획 자체평가			
평가주체	책임자	복지정책과장			
	공공	사업부서(복지정책과 등 14개 사업부서) 공무원			
		42명			
	민간	민간 전문가	지역사회보장협의체 위원	지역사회보장협의체 전담인력	지역주민
-		10명	-	-	
평가대상	평가사업범위	지역사회보장계획 연차별 계획에 포함된 전체 세부사업			
평가방법	방법·일시	2026. 상반기 / TF팀 회의를 통해 평가표에 따른 결과 평가			
	평가지표	보건복지부 「2024년도 연차별 시행계획의 시행결과 평가 기준 및 평가지표」			
결과환류		평가 결과를 2026년 연차별 시행계획 수립·시행 시 반영			

라. 지역사회보장지표 및 통계관리(2025년 연차별 시행계획)

자료명(기관)	활용 현황 및 계획	관리 주체 및 방안
지역사회보장지표 (지역사회보장균형 발전지원센터)	○ 지역사회보장계획 성과 지표 활용 (대표 과업 및 세부사업)	○ 복지정책과 복지정책팀 관리 ○ 지역사회보장지표 공표자료 활용 ○ 지역사회보장지표와 연계하여 사업 목표 달성을 위한 성과지표 관리

제5장

별첨자료

5. 별첨자료

[첨부 1] 지자체 일반현황

지자체 일반현황

총인구수 (명)	복지대상자 총 수	읍·면·동 수 (개)	총예산 (억원)	복지예산 (억원)	복지예산비율 (복지예산/총예산)	재정 자주도 (%)
285,054	54,158	13	9,149	5,484	59.94%	40.9%

주) 2024. 2분기 기준 / 2024년 예산 기준 / 재정자주도(세입과목개편후)

[첨부 2] 세부 사업 목록

(1) I-1-1. 돌봄SOS 운영

구 분		주요 내용				
사업명	사업번호	세부사업명	중점추진 사업여부	세부사업 중복여부	민관협력 사업여부	
	I-1-1	돌봄SOS 운영	○	×	○	
사업 소관	담당과	담당팀	담당자	연락처		
	복지정책과	돌봄지원팀	이선아	02) 901-6992		
사업 배경	○ 구민의 다양한 돌봄 욕구에 대해 공공이 보다 효율적으로 제공하여 돌봄 사각지대를 해소					
사업 목적	○ 긴급하고 일시적인 돌봄이 필요한 구민에게 맞춤형 돌봄서비스를 제공·연계하여 돌봄 공백을 해소하고자 함					
추진근거(관련규정)	○ 서울특별시 주민생활안정 지원에 관한 조례 및 「시행규칙」 ○ 2024년 「돌봄SOS」 돌봄서비스 추진 계획(서울시 [안심돌봄복지과-1486호(24.1.23.)]) ○ 2024년 강북구 돌봄SOS 사업 운영계획[복지정책과-3378호(24.2.8.)]					
사업변경 내용 및 취지 *전년도 대비 신규, 변경	○ 사업명 변경(돌봄SOS센터 운영 → 돌봄SOS 운영) ○ 예산변경					
사업변경 이력 *(‘23~26년)	2023년	○ 자원 및 예산 변화				
	2024년	○ 시비 보조금 및 구비 변경				
	2025년	○ 사업명 변경 ○ 예산변경				
	2026년	-				
지원 대상	선정 기준	○ 소득기준: 기준 중위소득 100%이하 ○ 적격기준(아래 네 가지 요건이 모두 충족할 경우) - 혼자 거동하기 어렵거나 독립적인 일상생활 수행이 어려운 경우 - 당사자를 수발할 수 있는 가족 등이 부재하거나 수발할 수 없는 경우 - 공적 돌봄서비스를 이용하지 않거나, 서비스 이용 중 불가피한 공백이 발생한 경우 - 최근 1~3개월 이내 돌봄이 필요한 변화사항이 발생한 경우 ○ 연령기준: 중장년(50세 이상), 어르신(65세 이상), 장애인(6세 이상)				
	대상 규모	○ 1인 연간 이용한도 금액: 1,600천원 (일시제가 이용한도 최대 60시간 / 식사지원 이용한도 최대 30식)				
사업 내용	사업 유형	○ 서비스 제공				
	세부 내용	○ 맞춤형 10대 돌봄서비스 제공 - 5대 돌봄서비스(수가) ▶ 일시제가: 대상자 가정방문, 수발(연간 최대 60시간, 3시간 기준 54,320원) ▶ 주거편의: 가정 내 간단한 수리, 보수 및 대청소, 방역(연간 이용금액 한도 내) ▶ 식사배달: 기본적인 식사 배달(연간 최대 30식, 1식 9,400원) ▶ 동행지원: 필수적인 외출활동 지원(연간 이용금액 한도 내, 최대 12회) ▶ 단기시설: 단기간 시설입소(연간 최대 14일, 1일 기준 70,500원) - 5대 중장기돌봄연계(비수가) ▶ 안부확인, 건강지원, 돌봄지원, 사례관리, 긴급지원 (5대 돌봄서비스 제공 후 또는 돌봄서비스 미적격자 중장기 돌봄서비스 연계)				

구 분		주요 내용			
전달 체계	지원 절차	○ 발굴 및 신청접수 - 초기상담 - 현장방문(조사) - 서비스 제공 결정 - 돌봄 계획수립 - 서비스제공 - 모니터링 - 종결보고			
	수행 기관	○ 제공기관(사회적협동조합, 재가노인요양센터 등)			
사업비 (단위: 백만원)	2025년 재원구성 (비중)	계(①+②+③)	지방비		③기타 (-)
		510(100%)	①시비	②구비	-
			510(100%)	-	-
	비고				
성과 지표	성과지표 명	○ 돌봄SOS 서비스 이용자 수 (단위: 명)			
	지표정의	○ 돌봄SOS 돌봄서비스 연간 이용자 수			
	2025년 성과목표	○ 730명			
	목표수준 산출근거	○ 2023~2026년: 예산 증액 및 50대 이상 인구 증가를 반영하여 2022년 대비 총 4% 증가를 성과 목표로 함.			
	자료출처	○ 서울특별시 생활복지통합정보시스템			
추진 체계	참여기관	기관별 역할		민관협력 및 주민참여 방법	
	복지정책과 (구 돌봄SOS)	○ 돌봄SOS 컨트롤 타워 (사업 총괄관리, 계획수립) ○ 제공기관 협약 및 관리 ○ 돌봄서비스 제공수가 지급		○ 업무협약을 통한 돌봄서비스 제공 ○ 돌봄서비스 수요자 발굴 협력	
	동주민센터 (동 돌봄SOS)	○ 돌봄서비스 이용자 발굴, 신청접수 ○ 신청자 방문 조사(적합성, 욕구) ○ 돌봄계획 수립 및 돌봄서비스 의뢰 ○ 돌봄서비스 모니터링 ○ 돌봄서비스 제공결과 확인 및 수가정산			
제공기관	○ 직접서비스 제공 ○ 대상자 발굴 및 이용자 상황 확인 등 수시보고				

(2) I-1-2. 장애인 돌봄 확대

구 분		주요 내용			
사업명	사업번호	세부사업명	중점추진 사업여부	세부사업 중복여부	민관협력 사업여부
	I-1-2	장애인 돌봄 확대	○	×	×
사업 소관	담당과	담당팀	담당자	연락처	
	어르신·장애인과	장애인복지팀	김윤명	02) 901-6673	
사업 배경	○ 상시 돌봄에 대한 장애인 당사자의 욕구 증가 및 돌봄 사각지대 해소를 위한 노력				
사업 목적	○ 장애인활동지원 구비추가사업의 지원을 확대하여 장애인의 자립생활 및 사회참여 기회를 증진하고 장애인가족의 부담을 경감				
추진근거(관련규정)	○ 「장애인활동 지원에 관한 법」 제3조(국가와 지방자치단체의 책무) ○ 「서울특별시 강북구 중증장애인 자립생활 지원 조례」 제8조(활동보조 서비스 추가 지원)				
사업변경 내용 및 취지 *전년도 대비 신규, 변경	○ 사업변경: 공약달성 목표치와 대상자 수요 증가 및 25년도 이용권(바우처) 시간당 기준단가 변경 및 수요변화에 따른 목표 변경				
사업변경 이력 *(‘23~26년)	2023년	○ 사업 지원시간 증가하여 예산 변경			
	2024년	○ 시간당 기준단가 변경			
	2025년	○ 시간당 기준단가 변경 및 수요변화에 따른 목표 변경			
	2026년	-			
지원 대상	선정 기준	○ 장애인활동지원 수급자 중 X1(기능제한)영역 세부기준 충족자 (성인 최중증 또는 성인 발달장애인)			
	대상 규모	○ 130명			
사업 내용	사업 유형	○ 이용권(바우처) 지원			
	세부 내용	○ 월 한도액에 해당하는 바우처 매월 지원(구비추가 40시간)			
전달 체계	지원 절차	○ 신청(동 주민센터) → 조사·결정(어르신·장애인과) → 서비스 제공(활동 지원기관) → 사업비 예탁 및 서비스비용 지급(한국사회보장정보원)			
	수행 기관	○ 동 주민센터, 강북구청, 활동지원기관, 한국사회보장정보원			
사업비 (단위: 백만원)	2025년 재원구성 (비중)	계(①+②+③)	지방비		③기타 (-)
			①시비	②구비	
	비고	1,048(100%)	-	1,048(100%)	-

구 분		주요 내용				
성과 지표	성과지표 명	○ 실이용 인원 (단위: 명)				
	지표정의	○ 장애인활동지원 구비추가 바우처 실이용자(중복자 제외)				
	2025년 성과목표	○ 130명				
	목표수준 산출근거	○ 활동지원 구비추가 바우처 실이용 현황				
		구분	2021년	2022년	2023년	비고
평균인원		93명	97명	110명		
누적인원	112명	108명	124명			
자료출처	○ 차세대전자바우처시스템 추출					
추진 체계	참여기관	기관별 역할			민관협력 및 주민참여 방법	
	강북구청	○ 장애인활동지원 구비추가사업 총괄			○ 장애인활동지원 제공기관과 협력하여 장애인 활동지원 대상자 중 구비추가 미이용자 홍보 및 안내 요청	
	한국사회보장 정보원	○ 사업비 관리 및 정산				
	활동지원기관	○ 활동지원서비스 제공				

(3) I-1-3. 스마트 안부확인시스템 운영

구 분		주요 내용			
사업명	사업번호	세부사업명	중점추진 사업여부	세부사업 중복여부	민관협력 사업여부
	I-1-3	스마트 안부확인서비스	×	×	○
사업 소관	담당과	담당팀	담당자	연락처	
	복지정책과	1인가구지원팀	민서원	02) 901-2493	
사업 배경	○ 스마트 안부확인서비스를 추진하여 복지대상자에 대한 상시 안부확인 강화				
사업 목적	○ AI안부확인 시스템을 통해 복지대상자에 대한 상시 안부확인을 추진하여 고독사 예방 및 맞춤형 복지 서비스 연계 실시				
추진근거(관련규정)	○ 「서울특별시 고독사 예방 및 사회적 고립가구 안전망 확충을 위한 조례」 ○ 「서울특별시 강북구 고독사 예방 및 사회적 고립가구 안전망 확충을 위한 조례」				
사업변경 내용 및 취지 *전년도 대비 신규, 변경	○ 서울시 사업명 변경에 따라 ‘AI안부확인 시스템 운영’ → ‘스마트 안부확인서비스’ 로 사업명 변경 및 예산 변경				
사업변경 이력 *(‘23~26년)	2023년	○ 성과목표 및 예산 변경			
	2024년	○ 성과지표·목표 및 예산 변경			
	2025년	○ 사업명 및 예산 변경			
	2026년	-			
지원 대상	선정 기준	○ 주거취약지역 중장년 1인가구 실태조사(고·중·저)대상자 및 연간모니터링 사업 대상자 중 스마트 안부확인이 필요한 대상자			
	대상 규모	○ 2,000명 내외			
사업 내용	사업 유형	○ 안부확인서비스			
	세부 내용	○ 주1회 AI안부확인시스템이 자동전화를 걸어 안부확인 실시			
전달 체계	지원 절차	○ 대상자 등록 → AI안부전화 발신 → 미수신 가구 유선·현장확인			
	수행 기관	○ 강북구청 및 스마트 안부확인서비스 수행업체			
사업비 (단위: 백만원)	2025년 재원구성 (비중)	계(①+②+③)	지방비		③기타 (-)
		87(100%)	①시비	②구비	-
	비고	87(100%) 87(100%) - -			

구 분		주요 내용	
성과 지표	성과지표 명	○ 스마트 안부확인 신규 대상자 발굴 건수 (단위: 건)	
	지표정의	○ 1년 동안 AI 안부확인 시스템에 신규 추가된 대상자 수	
	2025년 성과목표	○ 200건	
	목표수준 산출근거	○ 2024년 신규 대상자 수를 참고하여 목표 설정	
	자료출처	○ 스마트 안부확인서비스 월별 추진실적	
추진 체계	참여기관	기관별 역할	민관협력 및 주민참여 방법
	강북구청	○ 사업 추진 계획 수립 ○ AI안부확인 대상자 개인정보제공 동의서 징구 및 사업 추진	○ 스마트 안부확인서비스 운영을 위한 계약 체결
	안부확인 서비스 수행업체	○ 지원 대상자에게 AI안부확인 서비스 제공	

(4) I-1-4. 저소득 주민 국민건강보험료 지원

구 분		주요 내용			
사업명	사업번호	세부사업명	중점추진 사업여부	세부사업 중복여부	민관협력 사업여부
	I-1-4	저소득 주민 국민건강보험료 지원	×	×	×
사업 소관	담당과	담당팀	담당자	연락처	
	생활보장과	생활보장팀	이소림	02) 901-6625	
사업 배경	○ 기본적 일상생활 및 돌봄 지원 강화				
사업 목적	○ 생활이 어려운 저소득 가구에 건강보험료 및 장기요양보험료를 지원함으로써 의료복지 사각지대를 해소하고 국민의 건강증진 및 복지 향상에 기여				
추진근거(관련규정)	○ 「서울특별시 강북구 저소득 주민 국민건강보험료 등 지원 조례」				
사업변경 내용 및 취지 *전년도 대비 신규, 변경	○ 목표: 13,800가구, 월평균 신규 가구 반영하여 월 1,150가구 지원예상 ○ 예산: 216백만원, 2024년 8월 기준 월 평균 1,012가구				
사업변경 이력 *(‘23~26년)	2023년	○ 수요변화에 따른 목표가구 감소			
	2024년	○ 수요변화에 따른 목표가구 상향 조정 및 예산 증액			
	2025년	○ 수요변화에 따른 목표가구 및 예산 조정			
	2026년	-			
지원 대상	선정 기준	○ 소득인정액 기준 중위소득의 100분의 50이하인 사람			
	대상 규모	○ 1,150가구			
사업 내용	사업 유형	○ 저소득주민 의료사각지대 해소			
	세부 내용	○ 월 1회 지원가구 선정하여 국민건강보험료 지원			
전달 체계	지원 절차	○ 동 주민센터 신청, 국민건강보험공단과 구에서 대상자 선정			
	수행 기관	○ 강북구청, 동주민센터, 국민건강보험공단			
사업비 (단위: 백만원)	2025년 재원구성 (비중)	계(①+②+③)	지방비		③기타 (-)
		216(100%)	①시비	②구비	-
	비고				

구 분		주요 내용	
성과 지표	성과지표 명	○ 지원가구 수 (단위: 가구)	
	지표정의	○ 월별 지원가구 수 * 12개월	
	2025년 성과목표	○ 13,800가구	
	목표수준 산출근거	○ 2024년 9,112가구 지원(8월 기준), 월 1,012가구 지원 ○ 2024년 지원대상자 증감율 반영 - 코로나 이후 소득금액 상승으로 인한 신규 대상자 감소 분 반영 - 매월 자격변동으로 인해 발생하는 지원 제외자 및 수급자 전환 반영	
	자료출처	○ 2024년 저소득 주민 국민건강보험료 지원 실적	
추진 체계	참여기관	기관별 역할	민관협력 및 주민참여 방법
	강북구청	○ 대상자 선정 및 보험료 국민건강보험 공단 입금	-
	동 주민센터	○ 대상자 보험료 신청	
	국민건강 보험공단	○ 대상자 보험료 신청	

(5) I-1-5. 어린이집 평가제 운영

구분		주요 내용			
사업명	사업번호	세부사업명	중점추진사업여부	세부사업중복여부	민관협력사업여부
	I-1-5	어린이집 평가제 운영	×	×	○
사업 소관	담당과	담당팀	담당자	연락처	
	여성가족과	보육지원팀	양지선	02) 901-6687	
사업 배경	○ 어린이집 평가제가 시행됨에 따라 전국 모든 어린이집을 대상으로 하는 의무 평가제의 법적 근거가 마련되었으며, 주기적인 평가를 통한 보육 서비스의 질을 관리				
사업 목적	○ 어린이집의 주기적인 평가를 통해 영유아에게 양질의 보육서비스 제공				
추진근거(관련규정)	○ 「영유아보육법」 제30조(어린이집 평가)				
사업변경 내용 및 취지 *전년도 대비 신규, 변경	○ 사업변경: 어린이집 평가제 개정(24.7.)으로 등급제 폐지에 따른 세부 사명 및 성과목표 변경				
사업변경 이력 *(23~26년)	2023년	-			
	2024년	-			
	2025년	○ 사업변경: 어린이집 평가제 개정(24.7.)으로 등급제 폐지에 따른 세부 사명 및 성과목표 변경			
	2026년	-			
지원 대상	선정 기준	○ 영유아보육법에 따라 설치한 모든 어린이집(방과후 전담 어린이집 제외)			
	대상 규모	○ 관내 어린이집 106개소			
사업 내용	사업 유형	○ 평가제지표를 기준으로 어린이집의 현재 수준 점검			
	세부 내용	○ 평가결과: 영역별 서술형 결과서 제공 ○ 평가주기: 3년 ○ 사후관리: 연차별 자율 품질관리 및 컨설팅, 재평가			
전달 체계	지원 절차				
	수행 기관				
사업비 (단위: 백만원)	2025년 재원구성 (비중)	계(①+②+③)	지방비		③기타 (-)
			①시비	②구비	
	비고	0	-	-	-

구 분		주요 내용	
성과 지표	성과지표 명	○ 어린이집 평가완료율	
	지표정의	○ 관내 평가대상 어린이집 중 평가완료 어린이집 95% 이상	
	2025년 성과목표	○ 어린이집 평가완료율 95%	
	목표수준 산출근거	○ 어린이집의 주기적인 평가를 통한 자율적인 보육서비스 품질 향상	
	자료출처	○ 보육통합시스템	
추진 체계	참여기관	기관별 역할	민관협력 및 주민참여 방법
	강북구청	○ 평가대상시설 기본사항 확인 및 변동사항 보고	○ 교육부 - 평가 확정 대상시설 관리 - 홈페이지 공개 등 ○ 어린이집 - 컨설팅 및 교육 참여 - 상시 자체점검 ○ 주민 - 평가 등급 확인 및 어린이집 이용시 참고
	교육부	○ 통합정보공시 홈페이지 공개	
	한국보육진흥원	○ 연차별 자율 품질관리 ○ 연차별 품질관리 컨설팅 ○ 보육품질 개선·관리지원	
	어린이집	○ 자체평가보고서 제출	

(6) I-1-6. 공동육아나눔터 운영 지원

구 분		주요 내용			
사업명	사업번호	세부사업명	중점추진 사업여부	세부사업 중복여부	민관협력 사업여부
	I-1-6	공동육아나눔터 운영 지원	×	×	○
사업 소관	담당과	담당팀	담당자	연락처	
	여성가족과	가족다문화팀	손형진	02) 901-6704	
사업 배경	○ 양육정보 공유 및 지역중심의 돌봄공간 조성의 필요성 증대				
사업 목적	○ 핵가족화로 인한 가족돌봄 기능을 보완하고 이웃 간 돌봄품앗이를 연계 하여 지역중심의 양육친화적 사회환경 조성				
추진근거(관련규정)	○ 「아이돌봄지원법」 제19조(공동육아나눔터) ○ 「건강가정기본법」 제22조 제1항(자녀양육지원의 강화)				
사업변경 내용 및 취지 *전년도 대비 신규, 변경	○ 사업명 변경 ○ 목표변경: 2023년 2개소 확충되어 18,000명으로 변경 ○ 예산변경: 292백만원 → 263백만원				
사업변경 이력 *(‘23~26년)	2023년	○ 예산변경: 243백만원 → 211백만원			
	2024년	○ 예산변경: 211백만원 → 292백만원			
	2025년	○ 사업명 변경 ○ 목표변경: 2023년 2개소 확충되어 18,000명으로 변경) ○ 예산변경: 292백만원 → 263백만원			
	2026년	-			
지원 대상	선정 기준	○ 강북구 거주하는 아동 및 부모			
	대상 규모				
사업 내용	사업 유형	○ 지역의 부모 및 자녀들이 수시로 이용할 수 있는 커뮤니티 공간 제공			
	세부 내용	○ 놀이공간 등 상시 공간이용 제공 ○ 돌봄품앗이 활동: 학습지도, 놀이, 체험활동 등 자녀 돌봄의 공백지원 ○ 장난감 대여(연회비 1만원, 1가구당 2점 14일간 대여)			
전달 체계	지원 절차	○ 상시개방(방문 전 해당 공동육아나눔터 전화 문의)			
	수행 기관	○ 강북구 가족센터			
사업비 (단위: 백만원)	2025년 재원구성 (비중)	계(①+②+③)	지방비		③기타 (국고)
			①시비	②구비	
	비고	263(100%)	88(33%)	105(40%)	70(27%)
비고		○ 운영비(국비 30%, 시비35%, 구비 35%) 이외 전액 구비			

구 분		주요 내용	
성과 지표	성과지표 명	○ 공동육아나눔터 공간 이용자 수(단위: 명)	
	지표정의	○ 연간 자녀돌봄을 위하여 공동육아나눔터를 이용한 부모 및 자녀 수	
	2025년 성과목표	○ 18,000명	
	목표수준 산출근거	○ 돌봄공간 수요가 필요한 아동 및 부모 이용자 수	
	자료출처	○ 공동육아나눔터 사업결과 보고서	
추진 체계	참여기관	기관별 역할	민관협력 및 주민참여 방법
	강북구청	○ 보조금 교부 및 운영지원	○ 민관협력: 프로그램 등 운영 ○ 주민참여: 돌봄품앗이 그룹 활동
	강북구 가족센터	○ 운영관리 (프로그램 및 품앗이 그룹활동 지원)	

(7) I-1-7. 노인맞춤돌봄서비스 운영

구 분		주요 내용			
사업명	사업번호	세부사업명	중점추진 사업여부	세부사업 중복여부	민관협력 사업여부
	I-1-7	노인맞춤 돌봄서비스 운영	×	×	○
사업 소관	담당과	담당팀	담당자	연락처	
	어르신·장애인과	어르신복지팀	정지윤	02) 901-6656	
사업 배경	<ul style="list-style-type: none"> ○ 저출산 장기화 및 급격한 고령화에 따른 노인 돌봄 수요 증가 ○ 유사·분절적인 노인돌봄사업 운영, 민간전달체계 관리감독 미흡 등 서비스 질 제고 필요 				
사업 목적	<ul style="list-style-type: none"> ○ 돌봄이 필요한 어르신에게 수요자 중심의 돌봄 체계를 구축하여 우리구 어르신의 삶의 질 향상 및 안정적인 노후생활을 지원하는 수요자 중심의 돌봄 체계를 수립하고자 함 				
추진근거(관련규정)	<ul style="list-style-type: none"> ○ 「노인복지법」 제4조(보건복지 증진의 책임) ○ 「노인복지법」 제27조의2(홀로 사는 노인에 대한 지원) 				
사업변경 내용 및 취지 *전년도 대비 신규, 변경	<ul style="list-style-type: none"> ○ 사업변경: 보건복지부 사업량 및 예산 확정 통보에 따른 5기 기본계획 대비 목표수준과 예산 변경 				
사업변경 이력 *(‘23~26년)	2023년	<ul style="list-style-type: none"> ○ 보건복지부 사업통보에 따른 목표 및 예산 변화 지원인원 2,541명(2023년) → 2,590명(2024년) 예산금액3,409백만원(2023년)→ 3,866백만원(2024년) 			
	2024년	<ul style="list-style-type: none"> ○ 보건복지부 사업통보에 따른 목표 및 예산 변화 지원인원 2,541명(2023년) → 2,590명(2024년) 예산금액3,409백만원(2023년)→ 3,866백만원(2024년) 			
	2025년	<ul style="list-style-type: none"> ○ 보건복지부 사업량 및 예산 확정 통보에 따른 5기 기본계획 대비 목표 수준과 예산 변경 			
	2026년	-			
지원 대상	선정 기준	<ul style="list-style-type: none"> ○ 만 65세 이상 국민기초생활수급자, 차상위계층 및 기초연금 수급자 중 돌봄이 필요한 어르신 			
	대상 규모	<ul style="list-style-type: none"> ○ 연간 2,500여명 			
사업 내용	사업 유형	<ul style="list-style-type: none"> ○ 서비스(맞춤형 돌봄 서비스) 			
	세부 내용	<ul style="list-style-type: none"> ○ 선정 돌봄군에 따른 서비스 제공 <ul style="list-style-type: none"> - 중점 돌봄군: 월 20시간 이상 40시간 미만 직접서비스(주기적 가사 지원 포함) - 일반 돌봄군: 월 16시간 미만 직접서비스(주기적 가사 지원 제공 불가) 			
전달 체계	지원 절차	<ul style="list-style-type: none"> ○ 신청 → 조사 및 상담 → 대상자 결정 → 서비스 제공 			
	수행 기관	<ul style="list-style-type: none"> ○ 강북구청 ○ 서비스 제공기관: 시립강북노인종합복지관, 꿈의숲종합사회복지관, 강북재가노인지원센터, 변오마을종합복지관 			

구 분		주요 내용			
사업비 (단위: 백만원)	2025년 재원구성 (비중)	계(①+②+③)	지방비		③기타 (국고)
			①시비	②구비	
		비고	3,920(100%)	1,372(35%)	1,372(35%)
성과 지표	성과지표 명	○ 노인맞춤돌봄서비스 수혜자 수			
	지표정의	○ 노인맞춤돌봄서비스 수혜자 인원			
	2025년 성과목표	○ 2,591명			
	목표수준 산출근거	○ 보건복지부 사업량 통보에 따름			
	자료출처	○ 노인맞춤돌봄시스템			
추진 체계	참여기관	기관별 역할		민관협력 및 주민참여 방법	
	강북구청	○ 기본계획 수립 및 수행기관 관리 ○ 보조금 지급 ○ 수행기관 지도·감독		○ 사업수행에 따른 보조금 지급 ○ 수행기관 간담회 실시	
	시립강북노인 종합복지관	○ 사업계획 수립 ○ 대상자 조사 및 관리 ○ 수행인력 채용 교육 및 관리 ○ 지역자원 발굴·연계, 후원금품 모집·배분 등			
	꿈의숲종합 사회복지관				
	강북재가 노인지원센터				
	번오마을종합 복지관				

(8) I-1-8. 지역아동센터 운영 및 활성화

구 분		주요 내용			
사업명	사업번호	세부사업명	중점추진 사업여부	세부사업 중복여부	민관협력 사업여부
	I-1-8	지역아동센터 운영 및 활성화	×	×	○
사업 소관	담당과	담당팀	담당자	연락처	
	청소년과	청소년복지팀	정여진	02) 901-2508	
사업 배경	○ 지역사회 내 돌봄이 필요한 아동을 위한 지역아동센터 운영을 지원하고 활성화하여 안정적인 돌봄 환경 조성				
사업 목적	○ 방과 후 돌봄이 필요한 지역사회 아동의 건전육성을 위하여 보호·교육, 건전한 놀이와 오락의 제공, 보호자와 지역사회의 연계 등 종합적인 복지서비스 제공				
추진근거(관련규정)	○ 아동복지법 제50조~제52조, 제54조~75조 ○ 서울특별시 강북구 지역아동센터 운영 및 지원에 관한 조례				
사업변경 내용 및 취지 *전년도 대비 신규, 변경	○ 사업목표 변경【① 지역아동센터 2개소 이용아동수 증가, 전년대비 아동 인구 감소율 감소(4.1%→3.8%)】 ○ 예산변경(③ 지역아동센터 25인이상시설 법정종사자 1인 추가배치)				
사업변경 이력 *(‘23~26년)	2023년	-			
	2024년	○ 예산변경(① 지역아동센터 1개소 폐업)			
	2025년	○ 사업목표 변경【① 지역아동센터 2개소 이용아동수 증가, 전년대비 아동 인구 감소율 감소(4.1%→3.8%)】 ○ 예산변경(③ 지역아동센터 25인이상시설 법정종사자 1인 추가배치)			
	2026년	-			
지원 대상	선정 기준	○ 아동복지법 제50조에 따라 설치·운영 중인 관내 지역아동센터 20개소			
	대상 규모	○ 19인 이하(9개소), 29인 이하(5개소), 30인 이상(6개소)			
사업 내용	사업 유형	○ 아동보호(보호, 급식 등), 교육기능(일상생활 지도, 학습능력 제고 등) ○ 정서적 지원(상담·가족지원), 문화서비스(체험활동, 공연) ○ 지역사회 내 아동돌봄에 대한 사전 예방 및 사후 연계 제공			
	세부 내용	○ 운영시간: 아래 필수 운영시간을 포함하여 1일 8시간 이상 운영(센터별 상이) - 학기 중: 13:00~20:00(필수 운영시간) - 방학 중: 12:00~17:00(필수 운영시간)			
전달 체계	지원 절차	○ 보호자(돌봄서비스 신청) - 시군구(자격확인 및 돌봄서비스 이용결정) - 센터(서비스 제공)			
	수행 기관	○ 법인 및 개인 운영			
사업비 (단위: 백만원)	2025년 재원구성 (비중)	계(①+②+③)	지방비		기타 (국고)
			①시비	②구비	
	비고	4,115(100 %)	2,144(52%)	1,166(28%)	805(20%)

구 분		주요 내용	
성과 지표	성과지표 명	○ 지역아동센터 이용아동(단위: 명)	
	지표정의	○ 지역아동센터 이용 아동수 - (이용아동수 × 강북구 7세~18세 인구 감소 비율) ※ 485명 - (485명 × 3.8%)	
	2025년 성과목표	○ 467명	
	목표수준 산출근거	○ 강북구 7세~18세 연도별 인구현황 및 지역아동센터 이용아동 수	
	자료출처	○ 강북구청 홈페이지 강북구 인구현황(2024.8월말) 및 사회보장정보시스템	
추진 체계	참여기관	기관별 역할	민관협력 및 주민참여 방법
	강북구청	○ 지역아동센터 운영 지원	○ 지역아동센터 홍보 및 돌봄필요 아동 모집, 지역사회 자원 연계
	민간기관	○ 지역아동센터 운영	

(9) I-1-9. 우리동네키움센터 조성 및 운영

구 분		주요 내용				
사업명	사업번호	세부사업명	중점추진 사업여부	세부사업 중복여부	민관협력 사업여부	
	I-1-9	우리동네키움센터 조성 및 운영	×	×	○	
사업 소관	담당과	담당팀	담당자	연락처		
	청소년과	아동친화도시팀	손재용	02) 901-2512		
사업 배경	○ 만 6세~12세의 돌봄이 필요한 모든 아이들이 이용할 수 있는 쉽·여가·놀이 공간을 마련·제공함으로써 초등학생 아이들의 돌봄 공백을 해소					
사업 목적	○ 마을중심 아이돌봄 체계 구축을 위한 「우리동네키움센터」를 설치하여 학부모들의 돌봄 부담 감소 및 수요자 중심의 돌봄서비스를 제공하고자 함					
추진근거(관련규정)	○ 「아동복지법」 제44조의2(다함께돌봄센터) ○ 「서울특별시 온마을아이돌봄 지원에 관한 조례」 제7조(돌봄시설의 설치·운영) ○ 「서울특별시 강북구 초등학생 방과 후 돌봄 지원에 관한 조례」 제9조(돌봄 시설의 설치·운영)					
사업변경 내용 및 취지 *전년도 대비 신규, 변경	-					
사업변경 이력 *(‘23~26년)	2023년	○ (변경 전) 우리동네키움센터 조성 및 운영: 1개소/1,840백만원 ○ (변경 후) 우리동네키움센터 조성 및 운영: 2개소/2,329백만원				
	2024년	○ (변경 전) 우리동네키움센터: 2,329백만원 ○ (변경 후) 우리동네키움센터: 2,105백만원				
	2025년	-				
	2026년	-				
지원 대상	선정 기준	○ 돌봄이 필요한 만 6~12세 초등학생(소득무관) ※ 센터별 운영위원회 입소 우선순위 선정				
	대상 규모	○ 융합형(210m ² 이상): 정원 30명 / 일반형(80m ² 이상): 정원 20명				
사업 내용	사업 유형	○ 방과 후(시간제 포함) 돌봄, 돌봄상담 및 서비스 연계 ○ 문화·예술·스포츠 등 프로그램 운영, 급식(간식) 제공 ○ 기타 지역여건, 수요를 고려한 다양한 서비스 발굴 및 제공				
	세부 내용	○ 운영시간: 1일 8시간 이상 센터별 탄력적 운영				
		구 분	학기 중		방학 중	
융합형		13:00~20:00		08:00~20:00		
일반형	09:00~19:00					
전달 체계	지원 절차	○ 보호자(돌봄서비스 신청) → 센터장(상담, 개인별 승인) → 센터(돌봄서비스 이용 결정 통보) → 센터(돌봄서비스 제공)				
	수행 기관	○ 각 센터별 위탁 운영체 선정하여 「우리동네키움센터」 관리 및 운영 ※ 공개모집: 사회복지법인, 비영리법인, 비영리민간단체				

구 분		주요 내용			
사업비 (단위: 백만원)	2025년 재원구성 (비중)	계(①+②+③)	지방비		③기타 (국고)
			①시비	②구비	
				2,465(100%)	1,460(59%)
	비고	○ 우리동네키움센터 조성 관련(인건비·운영비)			
성과 지표	성과지표 명	○ 센터 설치 (단위: 개소)			
	지표정의	○ 우리동네키움센터 조성			
	2025년 성과목표	○ 0개소			
	목표수준 산출근거	○ 민선8기 우리동네키움센터 운영지원 공약사업			
	자료출처	○ 설치공간 현장조사 및 방문			
추진 체계	참여기관	기관별 역할		민관협력 및 주민참여 방법	
	강북구청	○ 우리동네키움센터 운영관리		○ 공개모집을 통하여 민간위탁 추진	
	민간기관	○ 우리동네키움센터 위탁운영(법인)		○ 지역돌봄협의회 구성위원 중 돌봄기관 및 학부모 대표 위촉 ○ 센터 홍보 및 초등 돌봄 아동 모집	

(10) I-2-1. 강북종합체육센터 운영

구 분		주요 내용			
사업명	사업번호	세부사업명	중점추진 사업여부	세부사업 중복여부	민관협력 사업여부
	I-2-1	강북종합체육센터 운영	○	×	×
사업 소관	담당과	담당팀	담당자	연락처	
	생활체육과	체육시설팀	김현미	02) 901-2315	
사업 배경	○ 미아동 811-2 필지에 강북종합체육센터를 건립하여 생활체육 기반시설이 부족한 미아동 지역의 생활체육 활성화에 기여				
사업 목적	○ 수영장, GX룸 등을 활용하여 각종 프로그램을 운영하고 시설 관리를 철저히 하여 지역 주민의 건강 증진에 기여				
추진근거(관련규정)	○ 서울특별시 강북구 행정사무의 민간위탁에 관한 조례 ○ 서울특별시 강북구 체육시설 운영 및 사용료 징수에 관한 조례				
사업변경 내용 및 취지 *전년도 대비 신규, 변경	○ (예산 변경) 운영상황을 고려하여 예산 편성 ○ (목표 변경) 시설 운영결과를 반영하여 운영 프로그램 수 조정				
사업변경 이력 *(‘23~26년)	2023년	○ 예산 변경(758백만원→893백만원)			
	2024년	○ 예산 변경(893백만원→2,258백만원) ○ 사업명 변경(강북구종합체육센터 운영→강북종합체육센터 운영)			
	2025년	○ 예산 변경(운영상황을 고려하여 예산 편성) ○ 목표 변경(시설 운영결과를 반영하여 운영 프로그램 수 조정)			
	2026년	-			
지원 대상	선정 기준	○ 체육시설 이용 희망 주민			
	대상 규모	○ 프로그램별 상이			
사업 내용	사업 유형	○ 생활체육 프로그램 운영			
	세부 내용	○ 체육센터 시설을 활용한 프로그램 운영(수영, GX, 기구필라테스 등)			
전달 체계	지원 절차	○ 수강·사용 신청→승인→수강·사용			
	수행 기관	○ 수탁기관((주)스포츠아일랜드)			
사업비 (단위: 백만원)	2025년 재원구성 (비중)	계(①+②+③)	지방비		③기타 (-)
		2,867(100%)	①시비	②구비	-
	비고	-			

구 분		주요 내용	
성과 지표	성과지표 명	○ 월단위 생활체육 프로그램 수	
	지표정의	○ 연간 운영한 생활체육 프로그램 수 ÷ 운영 개월 수	
	2025년 성과목표	○ 70개	
	목표수준 산출근거	○ 전년도 프로그램 운영 현황 반영	
	자료출처	○ 강북종합체육센터 월별 접수 결과 보고	
추진 체계	참여기관	기관별 역할	민관협력 및 주민참여 방법
	강북구청	○ 예산 지원 및 시설 운영 감독	-
	민간기관	○ 체육센터 운영 및 시설 관리	

(11) I-2-2. 우이동 가족캠핑장 운영

구 분		주요 내용			
사업명	사업번호	세부사업명	중점추진 사업여부	세부사업 중복여부	민관협력 사업여부
	I-2-2	우이동 가족캠핑장 운영	○	×	×
사업 소관	담당과	담당팀	담당자	연락처	
	생활체육과	생활체험팀	고두연	02) 901-2324	
사업 배경	○ 가족 단위 주민들이 휴식과 체험을 즐길 수 있도록 조성한 우이동 가족 캠핑장 주민 이용률 제고 필요				
사업 목적	○ 캠핑장 홍보 및 운영·관리를 통해 캠핑장 이용자 수 확보				
추진근거(관련규정)	○ 우이동 가족캠핑장 관리 운영 방안[공원녹지과-19000호(2020.10.16.)] ○ 우이동 가족캠핑장 위탁관리 운영협약 체결 계획[공원녹지과-24323호(2020.12.30.)]				
사업변경 내용 및 취지 *전년도 대비 신규, 변경	○ 사업변경: 글램핑장 증설에 따른 예산 및 목표 변경				
사업변경 이력 *(‘23~26년)	2023년	○ 예산 증액 (118백만원→125백만원)			
	2024년	○ 성과 지표 변경 [이용 예약 현황(단위:%)→이용 건수(단위:건)]			
		○ 예산 증액 (125백만원→152백만원)			
	2025년	○ 예산 증액 (152백만원→234백만원) ○ 목표 변경 (6,000건→6,500건)			
	2026년	-			
지원 대상	선정 기준	○ 우이동 가족캠핑장 이용을 희망하는 사람 누구나(강북구 거주자 우선 예약)			
	대상 규모				
사업 내용	사업 유형	○ 서비스			
	세부 내용	○ 글램핑장 증설을 통한 도심 속 휴양공간 제공			
전달 체계	지원 절차	○ 홈페이지, 인스타, 현수막 게시 등을 활용한 홍보 강화			
	수행 기관	○ 강북구 도시관리공단			
사업비 (단위: 백만원)	2025년 재원구성 (비중)	계(①+②+③)	지방비		③기타 (-)
			①시비	②구비	
	비고	234(100%)	-	234(100%)	-

구 분		주요 내용	
성과 지표	성과지표 명	○ 가족캠핑장 연간 이용 건수	
	지표정의	○ 가족캠핑장 연간 이용 건수	
	2025년 성과목표	○ 6,500건	
	목표수준 산출근거	○ 연간 이용 건수(단위: 건)	
	자료출처	○ 강북구 도시관리공단 제출 자료	
추진 체계	참여기관	기관별 역할	민관협력 및 주민참여 방법
	강북구청	예산 및 운영 지원	-
	공공기관	위탁 운영 및 관리	

(12) I-2-3. 방범용 CCTV 확대

구분		주요 내용			
사업명	사업번호	세부사업명	중점추진사업여부	세부사업중복여부	민관협력사업여부
	I-2-3	방범용 CCTV 확대	×	×	×
사업 소관	담당과	담당팀	담당자	연락처	
	재난안전과	통합관제팀	김윤아	02) 901-7265	
사업 배경	○ 강북구는 단독주택, 원룸, 다세대주택(빌라)이 70% 이상 분포되어 있고 골목길이 많은지역적 특성으로 인해 안전한 생활을 보장받고자 하는 주민들의 수요가 지속되고 있음				
사업 목적	○ 방범용 CCTV 설치 확대를 통해 구민의 생명과 재산 보호를 위한 사회 안전망을 구축하고자 함				
추진근거(관련규정)	○ 「서울특별시 강북구 영상정보처리기기 설치 및 통합관제센터 구축·운영 조례」 제7조				
사업변경 내용 및 취지 *전년도 대비 신규, 변경		○ 예산변경: 1,416백만원			
사업변경 이력 *(23~26년)	2023년	○ 예산변경: 1,625백만원			
	2024년	○ 예산변경: 2,100백만원			
	2025년	○ 예산변경: 1,416백만원			
	2026년	-			
지원 대상	선정 기준	○ 관내 범죄 취약 지역			
	대상 규모	○ 방범용 CCTV 60개소 신규 설치			
사업 내용	사업 유형	○ 방범용 CCTV 설치			
	세부 내용	○ 관내 범죄 취약지역에 방범용 CCTV 신규설치			
전달 체계	지원 절차	○ 수요조사 → 현장실사 및 사업설계 → 영상정보처리기기 운영위원회 심의 → 행정 예고 및 주민의견수렴 → 설치			
	수행 기관	○ 강북구청			
사업비 (단위: 백만원)	2025년 재원구성 (비중)	계(①+②+③)	지방비		③기타 (-)
			①시비	②구비	
	비고	1,416(100%)	-	1,416(100%)	-

구 분		주요 내용	
성과 지표	성과지표 명	○ 설치 개소 (단위: 개소)	
	지표정의	○ 방법용 CCTV 설치 개소 수	
	2025년 성과목표	○ 60개소	
	목표수준 산출근거	○ 연간 관내 범죄 취약지역에 설치할 방법용 CCTV 설치 개소 수를 기반으로 설정	
	자료출처	○ 내부자료	
추진 체계	참여기관	기관별 역할	민관협력 및 주민참여 방법
	강북구청	○ 방법용 CCTV 설치 추진	해당없음

(13) I-2-4. 평생교육 프로그램 운영 및 활성화

구 분		주요 내용			
사업명	사업번호	세부사업명	중점추진 사업여부	세부사업 중복여부	민관협력 사업여부
		I-2-4	평생교육프로그램 운영 및 활성화	×	×
사업 소관		담당과	담당팀	담당자	연락처
		교육지원과	평생교육팀	김주현	02-901-2352
사업 배경		○ 누구나 누릴 수 있는 평생학습 체제 구축			
사업 목적		○ 세대별 맞춤형 평생교육 활성화와 소외 계층 지원으로 국민의 삶의 질 향상			
추진근거(관련규정)		○ 평생교육법, 서울특별시 강북구 평생교육 진흥 조례			
사업변경 내용 및 취지 *전년도 대비 신규, 변경		○ 목표변경: 98개 프로그램, 1,980명 → 114개 프로그램, 3,960명 ○ 예산변경: 369백만원 → 235백만원			
사업변경 이력 *(‘23~26년)	2023년	○ 예산변경: 354백만원 → 381백만원 (2023. 4. 5.)			
	2024년	○ 예산변경: 381백만원 → 400백만원 (2024. 3. 11.)			
	2025년	○ 목표변경: 98개 프로그램, 1,980명 → 114개 프로그램, 3,960명 ○ 예산변경: 369백만원 → 235백만원			
	2026년	-			
지원 대상	선정 기준	○ 강북구민(소득·재산 기준 등 자격요건 없음), 관내 평생교육기관과 유관 기관			
	대상 규모	○ 프로그램별 상이			
사업 내용	사업 유형	○ 보조금, 교육 프로그램 등			
	세부 내용	○ 프로그램별 상이			
전달 체계	지원 절차	○ 수요조사-프로그램 개발-홍보-모집-교육진행-결과-추후 반영			
	수행 기관	○ 강북구 평생학습관(직접운영), 관내 평생교육기관 등			
사업비 (단위: 백만원)	2025년 재원구성 (비중)	계(①+②+③)	지방비		③기타 (-)
		235(100%)	①시비	②구비	-
	비고				

구 분		주요 내용	
성과 지표	성과지표 명	○ 성과지표 명칭: 평생학습관 운영현황 (지표단위: 프로그램 수, 참여자 수)	
	지표정의	○ 평생학습관 운영한 프로그램의 수 ○ 평생학습관에서 운영한 프로그램의 참여한 사람의 수	
	2025년 성과목표	○ 114개 프로그램 운영, 3,960명 참여자	
	목표수준 산출근거	○ 관내 구민의 평생학습 수요 및 운영 역량을 고려하여 전년도 대비 소폭 상승, 느린학습자 평생교육 프로그램 운영 지원(신규)	
	자료출처	○ 강북구 홈페이지(통합예약, 보조금 집행결과보고서 등)	
추진 체계	참여기관	기관별 역할	민관협력 및 주민참여 방법
	강북구청	○ 사업 기획, 예산지원	-

(14) I-2-5. 교감치유형 반려견 놀이터 운영

구분		주요 내용			
사업명	사업번호	세부사업명	중점추진사업여부	세부사업중복여부	민관협력사업여부
	I-2-5	교감치유형 반려견 놀이터 운영	×	×	×
사업 소관	담당과	담당팀	담당자	연락처	
	지역경제과	동물보호팀	이진형	02) 901-6463	
사업 배경	<ul style="list-style-type: none"> ○ 구민과 반려동물이 조화롭게 공존하는 강북 구현 ○ 반려견 행동교정치료를 통한 반려가족 교감형성 				
사업 목적	<ul style="list-style-type: none"> ○ 반려인구 증가에 따른 올바른 반려 문화 정착 및 교감치유를 통해 참여 대상자들에게 동물과 함께 체험할 수 있는 기회 등 제공 				
추진근거(관련규정)	<ul style="list-style-type: none"> ○ 「동물보호법」 제4조 (국가·지방자치단체 및 국민의 책무) ○ 「강북구 동물보호조례」 제20조 				
사업변경 내용 및 취지 *전년도 대비 신규, 변경	<ul style="list-style-type: none"> ○ 예산변경: 149백만원, 놀이터 관리비용 감소 ○ 목표변경: 프로그램 3회차 → 2개 프로그램 				
사업변경 이력 *(‘23~26년)	2023년	○ 예산변경(131백만원 → 136백만원)			
	2024년	○ 예산변경(136백만원 → 156백만원)			
	2025년	<ul style="list-style-type: none"> ○ 예산변경(156백만원 → 149백만원) ○ 목표변경: 프로그램 3회차 → 2개 프로그램 			
	2026년	-			
지원 대상	선정 기준	○ 선착순 온라인 접수, 강북구민			
	대상 규모	○ 총 56가구 (2개 프로그램: 상반기 각 14가구 / 하반기 각 14가구)			
사업 내용	사업 유형	○ 참여형 교육 프로그램			
	세부 내용	<ul style="list-style-type: none"> ○ ‘외출할~개’ <ul style="list-style-type: none"> - 교육내용: 전문업체를 통한 리드워킹, 평행걸기 교육 - 교육일시: 반기별 1일, 오전·오후 각 7가구씩 참여 ○ ‘기다릴~개’ <ul style="list-style-type: none"> - 교육내용: 전문업체를 통한 기다려 훈련 - 교육일시: 반기별 1일, 오전·오후 각 7가구씩 참여 			
전달 체계	지원 절차	○ 강북구 반려가구 온라인 신청 - 선착순 접수 - 교육프로그램 참여			
	수행 기관	○ 강북구청			
사업비 (단위: 백만원)	2025년 재원구성 (비중)	계(①+②+③)	지방비		③기타 (-)
			①시비	②구비	
	비고	149(100%)	16(11%)	133(89%)	-

구 분		주요 내용	
성과 지표	성과지표 명	○ 교육프로그램 운영 (단위: 개)	
	지표정의	○ 연도별 운영 프로그램 수	
	2025년 성과목표	○ 2개	
	목표수준 산출근거	○ 서울시 자치구 운영 결과 등 참조	
	자료출처	○ 서울시 각 자치구에서 운영중인 프로그램 등 참조	
추진 체계	참여기관	기관별 역할	민관협력 및 주민참여 방법
	강북구청	○ 강북구청 - 교감치유형 반려견놀이터 운영·관리 - 교육프로그램 운영	○ 전문강사 초빙을 통한 교육 프로그램 운영 ○ 주민들의 온라인 신청을 통한 자율적인 프로그램 참여

(15) I-2-6. 발달장애인 평생교육센터 운영

구 분		주요 내용			
사업명	사업번호	세부사업명	중점추진 사업여부	세부사업 중복여부	민관협력 사업여부
	1-2-6	발달장애인 평생교육센터 운영	×	×	○
사업 소관	담당과	담당팀	담당자	연락처	
	어르신·장애인과	장애인시설팀	김순애	02) 901-6678	
사업 배경	○ 학령기 이후 발달장애인의 개별적 특성과 욕구를 반영한 평생교육의 기회 제공				
사업 목적	○ 학령기 이후 발달장애인의 사회적응능력 향상 및 자립 지원				
추진근거(관련규정)	○ 「발달장애인 권리보장 및 지원에 관한 법률」 제26조(평생교육 지원) ○ 「서울특별시 강북구 발달장애인 권리보장 및 지원에 관한 조례」 제9조 (평생교육센터 설치·운영)				
사업변경 내용 및 취지 *전년도 대비 신규, 변경	○ 예산변경: 748백만원				
사업변경 이력 *(‘23~26년)	2023년	○ 예산변경(시비 보조금 및 구비 변경)			
	2024년	○ 예산변경			
	2025년	○ 예산변경			
	2026년	-			
지원 대상	선정 기준	○ 만 18세 이상 학령기 이후 발달장애인			
	대상 규모	○ 강북구 만 18세 이상 발달장애인 1,154명 (2022년 12월 기준, 복지정보통계시스템)			
사업 내용	사업 유형	○ 발달장애인 평생교육 프로그램 운영 (의사소통, 일상생활훈련, 사회적응, 긍정적 행동지원 등)			
	세부 내용	○ 교육정원: 30명 / 학업기간: 5년			
전달 체계	지원 절차	○ 결원에 따른 교육생 모집 공고 → 교육생 선발위원회 → 센터 이용			
	수행 기관	○ 강북구발달장애인평생교육센터			
사업비 (단위: 백만원)	2025년 재원구성 (비중)	계(①+②+③)	지방비		③기타 (-)
			①시비	②구비	
	비고	748(100%)	513(68.6%)	235(31.4%)	-

구 분		주요 내용	
성과 지표	성과지표 명	○ 교육 인원 (단위: 명)	
	지표정의	○ 강북구발달장애인 평생교육센터 등록교육생 수	
	2025년 성과목표	○ 30명	
	목표수준 산출근거	○ 발달장애인 평생교육센터 운영 세부사항 중 입학정원	
	자료출처	○ 강북구발달장애인 평생교육센터 이용자 대장(교육생 관리카드)	
추진 체계	참여기관	기관별 역할	민관협력 및 주민참여 방법
	강북구청	○ 센터 운영 관리, 지도점검	○ 센터 운영사무 민간위탁 ○ 센터 운영위원회
	발달장애인 평생교육센터	○ 센터 운영, 이용자 관리	

(16)I-2-7. 경로당 여가프로그램 활성화

구 분		주요 내용			
사업명	사업번호	세부사업명	중점추진 사업여부	세부사업 중복여부	민관협력 사업여부
	I-2-7	경로당 여가 프로그램 활성화	×	×	×
사업 소관	담당과	담당팀	담당자	연락처	
	어르신·장애인과	어르신복지팀	송희정	02) 901-6653	
사업 배경	○ 프로그램 운영을 통한 어르신들의 경로당 이용 활성화				
사업 목적	○ 초고령사회에 맞춰 경로당 여가프로그램을 활성화하여 어르신들의 여가 복지 증진에 기여하여 경로당의 기능을 마을거점 복지시설로 확립하고자 함				
추진근거(관련규정)	○ 「노인복지법」 제37조제4항 ○ 「서울특별시 강북구 경로당 운영 활성화에 관한 조례 제4조」				
사업변경 내용 및 취지 *전년도 대비 신규, 변경	○ 사업변경: 경로당 신설 및 지원대상, 사업예산 증가				
사업변경 이력 *(‘23~26년)	2023년	○ 21개소, 수요변화			
	2024년	○ 23개소, 강사료 인상 등 예산증가			
	2025년	○ 경로당 신설 및 지원대상, 사업예산 증가			
	2026년				
지원 대상	선정 기준	○ 관내 경로당 40개소			
	대상 규모	○ 경로당 회원 약 1,375명			
사업 내용	사업 유형	○ 경로당 여가프로그램 운영비 지원			
	세부 내용	○ 4~11월(8개월) 경로당 40개소 강사료 및 재료비 지원			
전달 체계	지원 절차	○ 조사 → 신청 → 대상 경로당 및 지원 결정 → 프로그램 운영 및 지원			
	수행 기관	○ (사)대한노인회 강북구지회			
사업비 (단위: 백만원)	2025년 재원구성 (비중)	계(①+②+③)	지방비		③기타 (-)
		46(100%)	①시비	②구비	-
	비고				

구 분		주요 내용	
성과 지표	성과지표 명	○ 경로당 여가프로그램 운영 경로당 수	
	지표정의	○ 여가프로그램 운영 경로당 개소수	
	2025년 성과목표	○ 40개소	
	목표수준 산출근거	○ 신설 경로당 포함 및 여가복지 환경에서 소외되는 경로당 등을 고려하여 (사)대한노인회 강북구지회에서 선정	
	자료출처	○ 사업보고서 및 보조금 신청서 등	
추진 체계	참여기관	기관별 역할	민관협력 및 주민참여 방법
	강북구청	○ 강사비, 재료비 등 운영비 지원	○ 프로그램의 원활한 운영 지원 및 경로당 이용자 참여 촉진
	민간기관	○ (사)대한노인회 강북구지회 - 경로당 선정 - 프로그램 관리사 배치	

(17) I-2-8. 삼양동 청소년아지트 운영

구 분		주요 내용			
사업명	사업번호	세부사업명	중점추진 사업여부	세부사업 중복여부	민관협력 사업여부
	I-2-8	삼양동 청소년 아지트 운영	×	×	○
사업 소관	담당과	담당팀	담당자	연락처	
	청소년과	청소년복지팀	임기현	02) 901-2506	
사업 배경	○ 청소년들이 자유롭게 이용하고 소통할 수 있는 청소년 전용공간 운영				
사업 목적	○ 청소년을 위한 다양한 문화활동 지원 및 건전한 청소년 육성기반 조성				
추진근거(관련규정)	○ 「청소년기본법」 제18조(청소년시설의 설치·운영) ○ 「강북구 청소년시설 운영에 관한 조례」 제4조(설치)				
사업변경 내용 및 취지 *전년도 대비 신규, 변경	○ 삼양동아지트 운영계획에 따른 인건비 및 운영비 등 인상분을 반영하여 2025년 예산은 전년 대비 11,598천원 증액된 142,288천원 편성 ○ 목표 변경: 프로그램 활성화 및 사업홍보 등으로 청소년 이용자수 확대				
사업변경 이력 *(‘23~26년)	2023년	○ 자원 및 예산의 변화 (130백만원 → 124백만원)			
	2024년	-			
	2025년	○ 자원 및 예산의 변화 (142,288천원 편성) ○ 목표변경 (이용자 수 2,000명)			
	2026년	-			
지원 대상	선정 기준	○ 청소년 (초·중·고등학생)			
	대상 규모	○ 관내 청소년 21,000명			
사업 내용	사업 유형	○ 청소년 놀이·문화·휴식 공간 제공 ○ 청소년 활동 프로그램 발굴·제공			
	세부 내용	○ 운영시간: 화~금 13:00~20:00, 토 11:00~18:00 ○ 운영내용 - VR스포츠, 탁구, 노래방 등 놀이 프로그램 - 바리스타 및 베이커리 등 공유주방 프로그램 - 기타교습, 보드게임 등 문화프로그램			
전달 체계	지원 절차	○ 삼양동청소년아지트 홈페이지 및 현장방문을 통한 예약·참여			
	수행 기관	○ 위탁기관(청소년단체)에서 시설대장 관리 및 프로그램 운영 수행			
사업비 (단위: 백만원)	2025년 재원구성 (비중)	계(①+②+③)	지방비		③기타 (-)
		142(100%)	①시비	②구비	
	비고	-	-	142(100%)	-

구 분		주요 내용	
성과 지표	성과지표 명	○ 청소년 이용자 수 (단위: 명)	
	지표정의	○ 시설 이용 및 프로그램 참여자 수	
	2025년 성과목표	○ 4,000명	
	목표수준 산출근거	○ 월 평균 160~170명이 이용할 것으로 예상 ○ 연도별로 프로그램 확대 및 이용 활성화 추진으로 점진적으로 증가	
	자료출처	○ 시설물 및 프로그램 이용 관리 대장	
추진 체계	참여기관	기관별 역할	민관협력 및 주민참여 방법
	강북구청	○ 예산 지원 및 지도 감독	○ 청소년단체에 민간위탁 운영으로 사업의 전문성 확보 및 효율성 제고 ○ 청소년 기획단 운영 및 홈페이지 운영으로 상시 주민의견 수렴
	민간기관	○ 시설물 관리 및 운영	

(18) I-3-1. 1인가구 지원센터 운영

구 분		주요 내용			
사업명	사업번호	세부사업명	중점추진 사업여부	세부사업 중복여부	민관협력 사업여부
	I-3-1	1인가구 지원센터 운영	○	×	○
사업 소관	담당과	담당팀	담당자	연락처	
	복지정책과	1인가구지원팀	민서원	02) 901-2493	
사업 배경	○ 지속적인 1인가구 비율 증가에 따른 맞춤형 서비스 욕구 증대				
사업 목적	○ 서울생활권(강북구 생활권 우선지원) 내 1인가구 요구도에 따른 상담·교육·여가문화 프로그램을 제공하여 일상생활 역량 강화 및 삶의 질 향상				
추진근거(관련규정)	○ 「서울특별시 사회적 가족도시 구현을 위한 1인가구 지원 기본 조례」				
사업변경 내용 및 취지 *전년도 대비 신규, 변경	○ 예산 변경				
사업변경 이력 *(‘23~26년)	2023년	○ 성과목표 및 예산 변경			
	2024년	○ 예산 변경			
	2025년	○ 예산 변경			
	2026년	-			
지원 대상	선정 기준	○ 서울 생활권(강북구 생활권 우선 지원) 1인가구			
	대상 규모				
사업 내용	사업 유형	○ 다양한 맞춤형 프로그램 제공 및 전문 상담			
	세부 내용	○ 1인가구 전문 심리상담 실시 ○ 교육 및 여가문화 프로그램 제공 ○ 사회적 관계망 형성 지원			
전달 체계	지원 절차	○ 신청 및 접수(강북구 1인가구지원센터) → 대상자 결정 → 서비스 제공			
	수행 기관	○ 강북구: 예산 및 운영지원 ○ 운영관리: 강북구 1인가구지원센터			
사업비 (단위: 백만원)	2025년 재원구성 (비중)	계(①+②+③)	지방비		③기타 (-)
			①시비	②구비	
	비고	186(100%)	104(56%)	82(44%)	-

구 분		주요 내용	
성과 지표*	성과지표 명	○ 센터 이용자 수 (단위: 명)	
	지표정의	○ 1인가구지원센터 연간 누적 이용자 수	
	2025년 성과목표	○ 350명	
	목표수준 산출근거	○ 1인가구지원센터 이용자 수	
	자료출처	○ 1인가구지원센터 월별 실적보고	
추진 체계	참여기관	기관별 역할	민관협력 및 주민참여 방법
	강북구청	○ 예산·운영 지원 및 지도감독	○ 1인가구지원센터 - 프로그램 운영 및 사업 발굴
	강북구 1인가구지원센터	○ 사업 운영 및 관리	

(19) I-3-2. 강북청년 창업마루 운영

구 분		주요 내용			
사업명	사업번호	세부사업명	중점추진 사업여부	세부사업 중복여부	민관협력 사업여부
	I-3-2	강북청년 창업마루 운영	○	×	○
사업 소관	담당과	담당팀	담당자	연락처	
	일자리청년과	청년정책팀	이동명 고윤성	02) 901-2645 02) 901-2644	
사업 배경	○ 지역 내 청년 및 (예비)창업자들이 지속적으로 성장할 수 있는 거점공간을 운영				
사업 목적	○ 청년의 다양한 활동과 (예비)창업자를 위한 교육 및 창업을 지원				
추진근거(관련규정)	○ 「서울특별시 강북구 청년 기본 조례」 제16조(청년시설의 설치·운영) ○ 「서울특별시 강북구 창업 지원 조례」 제18조(위탁 운영)				
사업변경 내용 및 취지 *전년도 대비 신규, 변경	○ 자원 및 예산 변화로 인한 변경(증액) - 청년도전지원사업 고용노동부 공모사업 선정에 따른 국비 증액				
사업변경 이력 *(23~26년)	2023년	○ 수요변화 ○ TF모니터링 의견 반영 ○ 자원 및 예산 변화			
	2024년	○ 사업내용에 따른 성과지표 수정			
	2025년	○ 자원 및 예산 변화로 인한 변경(증액)			
	2026년	-			
지원 대상	선정 기준	○ 지역 내 청년 및 (예비)창업자			
	대상 규모	○ 센터 내 동시 수용인원			
사업 내용	사업 유형	○ 공간 제공, 종합상담 및 정보 제공, 지역특화 프로그램 등 ○ 예비창업자 입주 공간 제공, 창업관련 서비스 지원(교육, 컨설팅) 등			
	세부 내용	○ 서울청년센터 강북 - 종합상담 및 자원 연계, 청년지원정보 집적 및 제공 - 커뮤니티 지원 프로그램, 청년공간·홍보 운영, 지역특화 프로그램 운영 - 민간·단체 협업기관 협약 진행, 청년도전지원사업 ○ 강북창업지원센터 - 청년점포창업지원, 창업지원 프로그램 운영, 입주기업 관리, 네트워크 활동 지원			
전달 체계	지원 절차	○ 서울청년센터 강북: 신청 → 프로그램 이용 및 공간 사용 ○ 강북창업지원센터: 신청 → 심사 → 입주 공간 제공			
	수행 기관	○ 광운대학교 산학협력단(수탁기관)			
사업비 (단위: 백만원)	2025년 재원구성 (비중)	계(①+②+③)	지방비		③기타 (국고)
			①시비	②구비	
		1,982(100%)	286(15%)	860(43%)	836(42%)
	비고				

구 분		주요 내용	
성과 지표	성과지표 명	1) 센터 연간 프로그램 참여자 수 (단위: 명) 2) 창업기업 수 (단위: 개)	
	지표정의	1) 센터 누적 사용 인원 합계 2) 신규 창업기업 수 (단위: 개)	
	2025년 성과목표	1) 4,000명 2) 12개	
	목표수준 산출근거	○ 16명(하루평균참여인원)*300일= 4,800명 ○ 신규 창업자 수	
	자료출처	○ 강북청년창업마루 실적보고 자체 자료	
추진 체계	참여기관	기관별 역할	민관협력 및 주민참여 방법
	서울특별시	○ 사업계획 승인 및 예산 지원 ○ 운영지침 제공	○ 청년네트워크 등과 협의 ○ 정보교류를 통한 센터 운영방안 협의 등
	강북구청	○ 사업계획 승인 및 예산 지원, 지도 점검	
	수탁기관 (강북청년 창업마루)	○ 사업계획 수립 및 사업운영, 시설 관리 및 운영	
	민간단체	○ 정보교류 및 제안	

(20) I-3-3. 청년일자리센터 조성 및 운영

구분		주요 내용			
사업명	사업번호	세부사업명	중점추진사업여부	세부사업중복여부	민관협력사업여부
	I-3-3	청년일자리센터 조성 및 운영	×	×	×
사업 소관	담당과	담당팀	담당자	연락처	
	일자리청년과	청년정책팀	권나희	02) 901-2642	
사업 배경	○ 청년 구직자 대상 진로탐색, 취업상담 등을 지원하고 취업역량 강화 프로그램을 운영하여 청년 수요자 맞춤형 취업지원 종합서비스를 제공하고자 함				
사업 목적	○ 청년일자리센터를 조성하여 청년 맞춤형 취업지원 서비스 및 일자리 정보 제공				
추진근거(관련규정)	○ 「서울특별시 강북구 청년 기본 조례」 제11조(고용확대 등)				
사업변경 내용 및 취지 *전년도 대비 신규, 변경	○ 사업변경: 자원 및 예산 변화로 인한 예산 감소(182백만원→179백만원)				
사업변경 이력 *('23~'26년)	2023년	○ 자원 및 예산 변화로 인한 예산 감소(302백만원→139백만원)			
	2024년	○ 자원 및 예산 변화로 인한 예산 증가(139백만원→182백만원) ○ 수요 변화로 인한 목표인원 증가(164명→1,200명)			
	2025년	○ 자원 및 예산 변화로 인한 예산 감소(182백만원→179백만원)			
	2026년	-			
지원 대상	선정 기준	○ 강북구에서 거주하거나 활동하는 19~39세 청년			
	대상 규모	○ 강북구 관내 실업상태에 있는 청년			
사업 내용	사업 유형	○ 일자리 정보 서비스 제공			
	세부 내용	○ 직업상담사를 통한 취업 상담·클리닉, 직업 선호검사 및 일자리 정보 제공 ○ 현직자 멘토링, 취업 특강 등 취업역량 강화 교육 프로그램 운영 ○ 스터디 공간, 화상면접실 등 취업준비 공간 제공			
전달 체계	지원 절차	○ 방문 상담 → 취업정보제공 및 취업역량강화프로그램 수강 → 구직연결 → 사후관리			
	수행 기관	○ 강북구 청년일자리센터			
사업비 (단위: 백만원)	2025년 재원구성 (비중)	계(①+②+③)	지방비		③기타 (-)
		179(100%)	①시비	②구비	-
	비고	-			

구 분		주요 내용	
성과 지표	성과지표 명	○ 센터 연간 이용자 수 (단위: 명)	
	지표정의	○ 청년일자리센터 연간 이용자 (누적)	
	2025년 성과목표	○ 1,200명	
	목표수준 산출근거	○ 하루 평균 이용 인원(5명×240일=1,200명)	
	자료출처	○ 일자리센터 실적보고 자료	
추진 체계	참여기관	기관별 역할	민관협력 및 주민참여 방법
	강북구청	○ 청년일자리센터 조성 및 운영, 일자리 정보 제공	○ 강북구 관내 기업 청년 구인 시 강북구 청년에게 일자리 우선 제공
	고용노동부	○ 서울시 청년 일자리 데이터 제공	
	민간기업	○ 청년 구인 및 채용	

(21) 1-3-4. 주거취약층 주거 안정화 및 재산권 보호 추진

구 분		주요 내용			
사업명	사업번호	세부사업명	중점추진 사업여부	세부사업 중복여부	민관협력 사업여부
		I-3-4	주거취약층 주거 안정화 및 재산권 보호 추진	×	×
사업 소관	담당과	담당팀	담당자	연락처	
	부동산정보과	부동산행정팀	김동언	02) 901-6563	
사업 배경	○ 전세사기 피해 사회적 문제로 대두되어 주거취약층 보호 추진				
사업 목적	○ 주거취약층 주거 안정화 및 재산권 보호				
추진근거(관련규정)	○ 구청장 공약사업 - 2023년 구청장 방침[부동산정보과-1275(2023.01.20.)]				
사업변경 내용 및 취지 *전년도 대비 신규, 변경	-				
사업변경 이력 *(‘23~26년)	2023년	○ 수요변화에 따른 성과목표 변경(50건→200건) ○ 예산변경(시비 변경)			
	2024년	○ 업무정책에 따른 사업명 변경 ○ 예산변경(시비 변경) ○ 전월세 임대차 신고에 따른 목표치 변경(건수→비율)			
	2025년	-			
	2026년	-			
지원 대상	선정 기준	○ 전월세 임대차 신고자			
	대상 규모				
사업 내용	사업 유형	○ 임대차 계약에 따른 임차인 권리 안내			
	세부 내용	○ 전세사기 예방을 위한 관내 부동산중개업소 특별 지도·점검 ○ 주거취약 계층 및 1인 가구 등 안심 도움 서비스 ○ 임대차 계약에 따른 임차인 권리 보호(자동스탬프 날인) <div style="border: 1px solid black; padding: 5px; text-align: center;">주 택 임 대 차 보 호 전월세상한제, 계약갱신청구권 주택임대차 상담실: 02-2133-1201~8 전세사기피해지원센터(HUG):1533-8119</div>			
전달 체계	지원 절차	○ 개업공인중개사 지도·점검을 통한 전세사기 예방 추진 ○ 안심계약 서비스 신청 - 일정조정 - 상담 및 동행서비스 ○ 전입신고(계약서첨부) - 임차인 보호에 따른 정주권 보장			
	수행 기관	○ 강북구청 ○ 전월세 안심계약 서비스 주거안심매니저 ○ 동 주민센터			
사업비 (단위: 백만원)	2025년 재원구성 (비중)	지방비		③기타 (-)	
		계(①+②+③)	①시비		②구비
		24(100%)	14(58.3%)	10(41.7%)	-
비고	○ 시비 미확정				

구 분		주요 내용	
성과 지표	성과지표 명	○ 주거취약층 주거안정화 및 재산권 보호 추진(%)	
	지표정의	○ 전월세 임대차 신고에 따른 전월세 계약서 임대차 보호제도 추진 실적 (계약서에 자동스탬프를 날인)	
	2025년 성과목표	○ 100%	
	목표수준 산출근거	○ 전월세 임대차 신고에 따른 전월세 계약서 임대차 보호제도 추진 실적	
	자료출처	○ 구민 주거 안정화 및 재산권 보호 종합대책	
추진 체계	참여기관	기관별 역할	민관협력 및 주민참여 방법
	서울특별시	○ 전월세 안심계약 도움서비스 예산 지원	○ 한국공인중개사협회 강북구지회, 신한은행(3개 지점) MOU 체결 - 안심계약서비스, 전세사기 예방 홍보 ○ 강북구 부동산시세안내팀 구축 · 운영(개업공인중개사 13인) - 무갭투자, 전세사기 임대인 안내 등 예방 홍보 ○ 주거취약층 안심계약 도움서비스 운영 - 8노선 버스 음성광고 실시
	강북구청	○ 전세사기 불법중개 예방 사업 ○ 전월세 안심계약 도움 서비스 추진 ○ 임차인 정주권 및 재산권 보호	
	한국공인중개사협회 강북구지회	○ 전세사기 예방 사업 참여	
	신한은행	○ 전세사기 예방 사업 참여	

(22) I-3-5. 고독사 예방 밀반찬 지원사업

구 분		주요 내용			
사업명	사업번호	세부사업명	중점추진 사업여부	세부사업 중복여부	민관협력 사업여부
	I-3-5	고독사 예방 밀반찬 지원 사업	×	×	○
사업 소관	담당과	담당팀	담당자	연락처	
	복지정책과	1인가구지원팀	민서원	02) 901-2493	
사업 배경	○ 강북구 고독사 현황 조사 결과 중장년 1인가구가 다수를 차지하며, 1인가구의 식생활 지원에 대한 수요가 높아 밀반찬 지원에 안부확인을 결합하여 고독사 예방 및 상시적 안부확인				
사업 목적	○ 고독사 위험 은둔형 중장년 1인가구를 대상으로 밀반찬 지원을 실시하여 불규칙한 식생활 개선에 기여하고 안부확인을 통한 고독사 예방 도모				
추진근거(관련규정)	○ 「서울특별시 강북구 고독사 예방 및 사회적 고립가구 안전망 확충을 위한 조례」				
사업변경 내용 및 취지 *전년도 대비 신규, 변경	○ 예산변경				
사업변경 이력 *(‘23~26년)	2023년	-			
	2024년	○ 예산변경			
	2025년	○ 예산변경			
	2026년	-			
지원 대상	선정 기준	○ 만 40세~64세 중장년 1인가구 18,658명 중 안부확인을 거부하는 고독사 위험 가구 ○ 안부확인 거부하는 고립·은둔 가구(은둔형 외톨이 포함)			
	대상 규모	○ 130명			
사업 내용	사업 유형	○ 밀반찬 지원(현물 서비스) 및 필요시 욕구에 맞는 맞춤형 복지 연계			
	세부 내용	○ 주 1회 밀반찬 지원 및 안부확인 실시			
전달 체계	지원 절차	○ 대상자 발굴 및 실태 조사→대상자 결정→밀반찬 지원→만족도 조사			
	수행 기관	○ 강북구청: 수행업체 선정 및 관리, 수가 정산 ○ 동주민센터: 대상자 발굴 및 실태조사, 안부확인 실시 ○ 서비스 제공기관: 밀반찬 배달, 미수령 및 특이사항 발생 시 동주민센터에 신고			
사업비 (단위: 백만원)	2025년 재원구성 (비중)	계(①+②+③)	지방비		③기타 (-)
			①시비	②구비	
	비고	38(100%)	-	38(100%)	-

구 분		주요 내용	
성과 지표	성과지표 명	○ 지원 대상자 수 (단위: 명)	
	지표정의	○ 밀반찬 지원을 받는 고독사 위험 1인가구 수	
	2025년 성과목표	○ 130명	
	목표수준 산출근거	○ 동별 10명*13개 동	
	자료출처	○ 동 주민센터 현장 의견 및 강북구 내부 자료	
추진 체계	참여기관	기관별 역할	민관협력 및 주민참여 방법
	강북구청	○ 밀반찬 지원 수행 업체 선정 및 관리 ○ 수가 정산 ○ 만족도 조사 실시	○ 밀반찬 지원 대상자 모니터링 실시 ○ 구청과 수행 업체의 용역계약 체결
	동 주민센터	○ 밀반찬 지원 대상자 발굴 및 조사 ○ 미수령 시 안부확인 실시	
	민간기관	○ 밀반찬 배달 ○ 밀반찬 미수령 및 특이사항 발생 시 동 주민센터에 신고	

(23) I-3-6. 강북구 가족센터 운영 활성화

구 분		주요 내용			
사업명	사업번호	세부사업명	중점추진 사업여부	세부사업 중복여부	민관협력 사업여부
	I-3-6	강북구 가족센터 운영 활성화	×	×	○
사업 소관	담당과	담당팀	담당자	연락처	
	여성가족과	가족다문화팀	강다희	02) 901-6702	
사업 배경	○ 다양한 형태의 가족 구성 증가와 건강한 가족 형성에 대한 욕구 확대				
사업 목적	○ 가족 단위 사업을 통한 협력 증진 및 지역 내 인적·물적·자원을 활용한 공동체 활성화 등을 통한 건강한 가족문화 실현				
추진근거(관련규정)	○ 「건강가정기본법」 제35조 ○ 「다문화가족지원법」 제6조				
사업변경 내용 및 취지 *전년도 대비 신규, 변경	○ 예산: 2024년 423백만원 → 2025년 583백만원 ※증가 사유: 가족센터 종사자에 대한 기본급 및 정액급식비 인상				
사업변경 이력 *(‘23~26년)	2023년	○ 성과 목표 6,600명 → 8,000명 (① 수요변화) ○ 예산: 396백만원 → 423백만원 (② 자원 및 예산 변화)			
	2024년	-			
	2025년	○ 예산: 2024년 423백만원 → 2025년 583백만원			
	2026년	-			
지원 대상	선정 기준	○ 강북구 거주 아동 및 부모			
	대상 규모				
사업 내용	사업 유형	○ 가족통합서비스 제공			
	세부 내용	○ 통합서비스 기본사업 - 생애주기별 부모교육, 부부교육, 가족상담 등 - 맞벌이가족을 위한 통합 프로그램 서비스(가족캠프 등), 다문화가족 지원사업 등			
전달 체계	지원 절차	○ 신청접수: 강북구가족센터			
	수행 기관	○ 강북구: 예산 및 운영지원 ○ 강북구 가족센터: 사업시행 및 운영관리			
사업비 (단위: 백만원)	2025년 재원구성 (비중)	계(①+②+③)	지방비		③기타 (국고)
		583(100%)	①시비 150(26%)	②구비 290(50%)	143(24%)
	비고	○ 재 원 - 사업비(운영비 포함): 국비 30%, 시비 20%, 구비 50% - 조정수당, 복지포인트: 시비 100% - 종사자수당: 시비 50%, 구비 50%			

구 분		주요 내용	
성과 지표	성과지표 명	○ 강북구가족센터 서비스 이용자 수	
	지표정의	○ 누적 이용자 수	
	2025년 성과목표	○ 8,000명	
	목표수준 산출근거	○ 강북구가족센터 서비스 이용자 수	
	자료출처	○ 연도별 강북구 가족센터 사업 결과보고서 및 2024년도 연간사업계획서	
추진 체계	참여기관	기관별 역할	민관협력 및 주민참여 방법
	강북구청	○ 예산 운영 지원 및 지도 감독	○ 강북구가족센터 - 프로그램 운영 및 특화서비스 개발 등 - 지역 내 유관기관과의 연계를 통한 다양한 가족서비스 제공
	공공기관	○ 사업 운영 및 관리	

(24) I-3-7. 강북50플러스센터 운영

구 분		주요 내용			
사업명	사업번호	세부사업명	중점추진 사업여부	세부사업 중복여부	민관협력 사업여부
	I-3-7	강북50플러스센터 운영	×	×	×
사업 소관	담당과	담당팀	담당자	연락처	
	어르신·장애인과	어르신복지팀	송희정	02) 901-6653	
사업 배경	<ul style="list-style-type: none"> ○ 관내 인구 감소 대비 55세 이상 인구는 꾸준히 증가하고 있음 ○ 인근 지역에 비하여 퇴직 혹은 퇴직을 앞둔 장년세대를 위한 맞춤형 서비스 기반이 부족하여 상대적으로 소외되어 있음 				
사업 목적	○ 장년세대의 사회 참여 활동을 돕는 지역 사회의 거점 역할 수행하여 인생 설계와 경력 개발 등을 지원하고자 함				
추진근거(관련규정)	○ 「서울특별시 강북구 강북50플러스센터 설치 및 운영에 관한 조례」 제3조				
사업변경 내용 및 취지 *전년도 대비 신규, 변경	○ 목표변경				
사업변경 이력 *(‘23~26년)	2023년	○ 지원대상: 강북구 장년층(50세~64세)			
	2024년	○ 지원대상: 강북구 중·장년층(40세~64세)			
	2025년	○ 목표변경			
	2026년	-			
지원 대상	선정 기준	○ 강북구 중·장년층(40세~64세)			
	대상 규모	○ 연간 5,500여명			
사업 내용	사업 유형	○ 서비스(교육·사회공헌·사회참여활동 서비스)			
	세부 내용	<ul style="list-style-type: none"> ○ 은퇴 전후의 장년층에게 따른 서비스 제공 - 장년층 전직 및 취업지원 서비스, 사회공헌활동 지원, 문화·여가 지원 사업, 가족 생활 지원 및 상담 서비스 등 - 장년층 인력 개발 및 사회참여 활성화를 위한 사업 			
전달 체계	지원 절차	○ 신청-대상자 결정-서비스 제공			
	수행 기관	○ 강북50플러스센터			
사업비 (단위: 백만원)	2025년 재원구성 (비중)	계(①+②+③)	지방비		③기타 (-)
			①시비	②구비	
	비고	701(100%)	265(38%)	436(62%)	-

구 분		주요 내용	
성과 지표	성과지표 명	○ 강북50플러스센터 연간 이용자(단위: 명)	
	지표정의	○ 강북50플러스센터 연간 인원	
	2025년 성과목표	○ 5,500명	
	목표수준 산출근거	○ 23년 센터 이용자 현황	
	자료출처	○ 24년 강북50플러스센터 사업계획서	
추진 체계	참여기관	기관별 역할	민관협력 및 주민참여 방법
	강북구청	○ 기본계획 수립 및 위탁기관 관리 ○ 민간위탁금 지급 ○ 위탁기관 지도·감독	○ 사업수행에 따른 위탁금 지급 ○ 수행기관 간담회 실시
	민간기관	○ 사업계획 수립 ○ 내부 시설물 유지·관리 ○ 장년층의 취업·사회공헌·문화·여가 지원 등 프로그램 기획 및 운영 ○ 지역자원 발굴·연계, 홍보 등	

(25) I-3-8. 수요자 맞춤형 공공주택 공급 강화

구 분		주요 내용				
사업명		사업번호	세부사업명	중점추진 사업여부	세부사업 중복여부	민관협력 사업여부
		I-3-8	수요자맞춤형 공공주택 공급 확대 강화	×	×	×
사업 소관		담당과	담당팀	담당자	연락처	
		주택과	주택환경개선팀	박일애	02) 901-6818	
사업 배경		○ 주거지원이 필요한 구민의 주거안정성 확보 및 삶의 질 향상에 기여				
사업 목적		○ 1인가구, 신혼부부, 청년, 고령자 등에게 양질의 수요자맞춤형 주택 공급				
추진근거(관련규정)		○ 「공공주택특별법」				
사업변경 내용 및 취지 *전년도 대비 신규, 변경		○ 사업명 변경: 수요자 맞춤형 공공주택 공급 강화 → 수요자맞춤형 공공주택 공급 확대 강화(민선8기 공약사업명과 일치) ○ 2025년 예산 변경: 2.8백만원 → 2백만원 (기존 수요자맞춤형 주택 안내판 설치사업 완료로 예산 감액)				
사업변경 이력 *(‘23~26년)	2023년	-				
	2024년	○ 예산 변경(2백만원 → 2.8백만원) ※ 변경사유: 기존 수요자맞춤형 주택 안내판 설치사업 추진				
	2025년	○ 사업명 변경 ○ 예산 변경: 2.8백만원 → 2백만원				
	2026년	-				
지원 대상	선정 기준	○ 입주자격: 전년도 도시근로자 가구 평균소득 50~150% 이하 등				
	대상 규모	○ 전용면적: 신혼부부주택(60~70㎡), 기타 유형 주택(30~40㎡ 이상)				
사업 내용	사업 유형	○ 임대주택 공급				
	세부 내용	○ 추진기간: 2022.~2026. ○ 사업위치: 강북구 관내 ○ 추진내용: SH공사 및 LH공사와 연계하여 수요자맞춤형 주택 공급 ○ 추진실적: 15개동 485세대 SH 매입심의 가결(2022~2024년) - 청년 10동 229세대, 청년(기숙사) 3동 234세대, 신혼부부 2동 22세대 ※ 2018~2022년 16개동 185세대 공급완료 - 청년 6동 77세대, 예술인 6동 68세대, 신혼부부 4동 40세대 ○ 주택공급 수요조사 및 관련 부서·SH·LH와의 협조를 통하여 필요한 유형의 맞춤형 주택 공급을 추진함				

구 분		주요 내용								
전달 체계	지원 절차	① 주택 수요조사 구청 (주택과)	② 매입공고 SH공사/ LH공사	③ 홍보 구청 (주택과)	④ 매입심의 [수요자 맞춤형 주택 SH공사 (설계자문 구청 참여) [신축약정 매입대상 SH공사/ LH공사]	⑤ 매매이행약 정체결 SH공사/ LH공사	⑥ 공사 건축주	⑦ 준공 (매입) 건축주 (SH공사/ LH공사)	⑧ 입주자 모집 [수요자 맞춤형 주택 구청*] [신축약정 매입대상 SH공사/ LH공사]	⑨ 입주 입주민
	수행 기관	○ 강북구청, 서울주택도시공사(SH공사), 한국토지주택공사(LH공사)								
사업비 (단위: 백만원)	2025년 재원구성 (비중)	계(①+②+③)	지방비				③기타 (-)			
	비고	2(100%)	①시비		②구비		-			
성과 지표	성과지표 명	○ 주택공급 세대 수 (단위: 세대)								
	지표정의	○ 수요자맞춤형 주택 공급 수(SH공사 및 LH공사 매입심의 가결 기준)								
	2025년 성과목표	○ 25세대								
	목표수준 산출근거	○ 자치구 평균 수요자 맞춤형 주택 조성규모에 맞춰 5년간 공급할 적정치 결정								
	자료출처	○ 민선8기 공약실천계획서								
추진 체계	참여기관	기관별 역할				민관협력 및 주민참여 방법				
	강북구청	○ 수요자맞춤형 주택 수요조사, 매입홍보 ○ 수요자맞춤형 주택 입주자 모집				○ 수요자맞춤형 주택이 필요한 구민의 수요를 반영하여 SH공사·LH공사에 청년, 신혼부부, 1인 가구, 고령자 등 맞춤형 주택 조성 및 공급 요청				
	SH공사, LH공사	○ 수요자맞춤형 주택 조성 및 공급				○ 건축주 대상 강북구 내 SH공사·LH공사 주택매입 참여 독려				

(26) I-4-1(II-1-1-1). 복지사각지대 발굴시스템 운영

구 분		주요 내용			
사업명	사업번호	세부사업명	중점추진 사업여부	세부사업 중복여부	민관협력 사업여부
	I-4-1 (II-1-1-1)	복지사각지대 발굴시스템 운영	○	○	×
사업 소관	담당과	담당팀	담당자	연락처	
	복지정책과	희망복지팀	이정은	02) 901-6617	
사업 배경	○ 복지사각지대 발굴 시스템 운영을 추진함으로 복지사각지대 발굴을 강화				
사업 목적	○ 2개월마다 통보된 복지사각지대 발굴 시스템 통보 대상자와의 상담을 통해 복지사각지대를 예방 하고 필요시 서비스 연계를 통해 복지 욕구를 해소				
추진근거(관련규정)	○ 「사회보장급여의 이용·제공 및 수급권자 발굴에 관한 법」 제9조의 2 (위기가구의 발굴)				
사업변경 내용 및 취지 <small>*전년도 대비 신규, 변경</small>	○ 목표변경: 서비스 연계를 상향				
사업변경 이력 <small>*('23~26년)</small>	2023년	-			
	2024년	-			
	2025년	○ 목표변경: 서비스 연계를 상향			
	2026년	-			
지원 대상	선정 기준	○ 복지사각지대 발굴 시스템 통보 대상자 중 서비스 연계가 필요하다고 판단되는 대상자			
	대상 규모	○ 1,350명 내외			
사업 내용	사업 유형	○ 현금·현물 서비스			
	세부 내용	○ 복지사각지대 발굴 시스템 통보 대상자에 대한 서비스 연계			
전달 체계	지원 절차	○ 복지사각지대 발굴 시스템 통보 대상자에 대한 안부확인 및 실태조사 후 서비스 연계가 필요한 대상자에 대한 민간자원 및 공적자원 연계			
	수행 기관	○ 강북구청			
사업비 (단위: 백만원)	2025년 재원구성 (비중)	계(①+②+③)	지방비		③기타 (재원명)
			①시비	②구비	
	비고	0	-	-	-

구 분		주요 내용	
성과 지표	성과지표 명	○ 통보 대상자 서비스 연계율 (단위: %)	
	지표정의	○ 복지사각지대 발굴시스템 통보 대상자에 대한 서비스 연계율 (서비스 연계 건수 / 발굴대상자 수) * 100	
	2025년 성과목표	○ 18%	
	목표수준 산출근거	○ 복지사각지대 발굴 시스템 과거 서비스 연계율을 기반으로 하여 목표 설정	
	자료출처	○ 사회보장정보시스템 복지사각지대 발굴 정보	
추진 체계	참여기관	기관별 역할	민관협력 및 주민참여 방법
	강북구청 및 동 주민센터	○ 복지사각지대 발굴 대상자 통보 ○ 복지사각지대 발굴 대상자에 대한 안부확인 및 서비스연계	-

(27) I-4-2. 위기가정통합지원센터 운영

구 분		주요 내용			
사업명	사업번호	세부사업명	중점추진 사업여부	세부사업 중복여부	민관협력 사업여부
	I-4-2	위기가정통합지원 센터 운영	○	×	×
사업 소관	담당과	담당팀	담당자	연락처	
	복지정책과	희망복지팀	염태희	02) 901-6619	
사업 배경	○ 가정폭력 가구의 복합적 문제를 해결하기 위해 강북구와 강북경찰서가 공동대응체계 구축				
사업 목적	○ 가정폭력 등 신고가정에 대한 초기대응을 강화하고 통합적 지원을 통해 학대·폭력 등 재발 방지 및 지역사회 안전망 강화				
추진근거(관련규정)	<ul style="list-style-type: none"> ○ 「사회보장급여의 이용 제공 및 지급권자 발굴에 관한 법」 제42조의2 ○ 「서울특별시 동행센터 운영 및 지원에 관한 조례」 제8조 ○ 서울시 2024년 소나무 센터(위기가정통합지원센터) 운영계획 ○ 강북구 2024년 소나무 센터(위기가정통합지원센터) 운영계획 				
사업변경 내용 및 취지 *전년도 대비 신규, 변경	<ul style="list-style-type: none"> ○ 성과목표 변경 <ul style="list-style-type: none"> - 내용: 초기상담 실시율 97% → 100% - 사유: 가정폭력 가구에 신속히 개입하여 위기 상황을 신속히 해소하고, 지원 체계에 대한 신뢰도를 높이고자 함 				
사업변경 이력 *(‘23~26년)	2023년	○ 자원 및 예산 변화(18백만원 → 27백만원)			
	2024년	-			
	2025년	○ 성과목표 변경			
	2026년	-			
지원 대상	선정 기준	○ 가정폭력 등으로 112로 신고된 가구 중 ‘위기가정통합지원센터 연계 정보 제공’에 동의한 대상(피해자, 가해자 포함)			
	대상 규모	○ 강북구 구민			
사업 내용	사업 유형	○ 상담서비스 등 제공			
	세부 내용	○ 초기상담 맞춤형 서비스 지원 (전문상담기관 연계, 필요시 통합사례관리 대상자 선정)			
전달 체계	지원 절차	○ 112신고(대상자) → 개인정보제공동의서 징구(경찰) → 초기상담(상담원 2명, 통합사례관리사 1명) → 서비스연계 및 결정(통합사례관리사, 사례회의)			
	수행 기관	○ 위기가정통합지원센터			
사업비 (단위: 백만원)	2025년 재원구성 (비중)	계(①+②+③)	지방비		③기타 (-)
			①시비	②구비	
	비고	27(100%)	27(100%)	-	-

구 분		주요 내용	
성과 지표	성과지표 명	○ 초기상담 실시율(단위 %)	
	지표정의	○ 위기가정통합지원센터 정보 연계 동의자 중 실제 초기상담 완료자 수	
	2025년 성과목표	○ 초기상담 실시율 100%	
	목표수준 산출근거	○ 초기상담을 통해 가정폭력 발생 원인을 파악하고 재발을 방지하기 위한 대응책 마련	
	자료출처	○ 소나무센터 전산시스템(생활복지통합정보시스템)	
추진 체계	참여기관	기관별 역할	민관협력 및 주민참여 방법
	강북구 소나무센터	○ 통합사례관리사 1명, 상담사 2명이 초기상담 실시 및 맞춤형서비스 연계	-
	강북경찰서	○ 위기가정통합지원센터 정보 연계에 대한 동의 독려 및 동의서 장구	

(28) I-4-3. 우리동네돌봄단 운영

구 분		주요 내용			
사업명	사업번호	세부사업명	중점추진 사업여부	세부사업 중복여부	민관협력 사업여부
	I-4-3	우리동네돌봄단 운영	×	×	○
사업 소관	담당과	담당팀	담당자	연락처	
	복지정책과	1인가구지원팀	최지혜	02) 901-2494	
사업 배경	○ 기초수급자, 차상위 등이 증가함에 따라 공무원만으로 감당하기 어려워진 복지사각지대 돌봄 활동 지원을 위해 도입				
사업 목적	○ 지역주민으로 구성된 우리동네돌봄단 운영을 통해 이웃이 이웃을 돌보는 상시 돌봄체계를 구축하여 보다 촘촘한 지역복지 안전망을 구축하고자 함				
추진근거(관련규정)	○ 서울특별시 고독사 예방 및 사회적 고립가구 안전망 확충을 위한 조례				
사업변경 내용 및 취지 *전년도 대비 신규, 변경	○ 서울시 사업 확대에 의한 목표 변경 및 예산 변경				
사업변경 이력 *(‘23~26년)	2023년	○ 사업 수요 변화에 의한 목표 변경			
	2024년	○ 사업 수요 및 시 보조금 증가에 의한 목표 및 예산 변경			
	2025년	○ 서울시 사업 확대에 의한 목표 변경 및 예산 변경			
	2026년	-			
지원 대상	선정 기준	○ 자원봉사 및 사회복지 증진에 열의가 있는 강북구 거주 주민 (40~67세 권장)			
	대상 규모	○ 56명(동별 4~5명)			
사업 내용	사업 유형	○ 고독사 예방 안부확인 사업			
	세부 내용	○ 고독사 위험가구 정기적 안부확인 및 사회적 관계망 형성			
전달 체계	지원 절차	○ 우리동네돌봄단이 전화 및 방문 안부확인			
	수행 기관	○ 강북구청 및 동주민센터			
사업비 (단위: 백만원)	2025년 재원구성 (비중)	계(①+②+③)	지방비		③기타 (-)
			①시비	②구비	
	비고	274(100%)	274(100%)	-	-

구 분		주요 내용	
성과 지표	성과지표 명	○ 우리동네돌봄단 안부확인 건수 (단위: 건)	
	지표정의	○ 우리동네돌봄단이 전화 및 방문한 건 수	
	2025년 성과목표	○ 100,000건	
	목표수준 산출근거	○ 사업 대상자 수 및 안부확인 주기	
	자료출처	○ 우리동네돌봄단 활동실적	
추진 체계	참여기관	기관별 역할	민관협력 및 주민참여 방법
	강북구청	○ 우리동네돌봄단 모집 공고·선발 및 직무교육, 활동비 지급 등	○ 우리동네돌봄단 모집 기간 내에 활동처 동주민센터 방문 신청
	동주민센터	○ 우리동네돌봄단 안부확인 대상가구 배정 ○ 활동 수행 후 활동일지 작성 ○ 자치모임 운영	

(29) I-4-4. 강북구 청소년상담복지센터 운영

구 분		주요 내용				
사업명		사업번호	세부사업명	중점추진 사업여부	세부사업 중복여부	민관협력 사업여부
		I-4-4	강북구 청소년 상담복지센터 운영	×	×	○
사업 소관		담당과	담당팀	담당자	연락처	
		청소년과	청소년복지팀	김현정	02) 901-2505	
사업 배경		○ 관내 위기 청소년 사회 안전망 구축				
사업 목적		○ 청소년과 관련된 종합적인 기능을 수행하는 청소년 복지지원기관을 운영하여 맞춤형 서비스 제공				
추진근거(관련규정)		○ 「청소년복지지원법」 제29조 및 동법 시행령 제14조				
사업변경 내용 및 취지 *전년도 대비 신규, 변경		○ 인건비 및 운영비 증액 등에 따른 예산 변경 ○ 전년도 지원실적 반영하여 목표치 수정				
사업변경 이력 *(‘23~26년)	2023년	○ 변경				
	2024년	○ 변경				
	2025년	○ 인건비 및 운영비 증액 등에 따른 예산 변경 ○ 전년도 지원실적 반영하여 목표치 수정				
	2026년	-				
지원 대상	선정 기준	○ 서비스 유형에 따라 상이				
	대상 규모	○ 강북구 거주 청소년				
사업 내용	사업 유형	○ 상담, 긴급구조, 자활, 의료지원 등 통합서비스 제공				
	세부 내용	○ 이용시간: 월~금 09:00~20:00 / 토~일 09:00~18:00 ○ 이용대상 및 방법: 만 9세~24세, 사전 전화 접수제로 운영				
전달 체계	지원 절차	○ 사업계획서 제출 → 보조금 교부 → 사업 실시 → 정산 및 실적 보고				
	수행 기관	○ 강북구 청소년상담복지센터				
사업비 (단위: 백만원)	2025년 재원구성 (비중)	지방비			③기타 (국고)	
		계(①+②+③)	①시비	②구비		
	440(100%)	52(11.8%)	336(76.4%)	52(11.8%)		
비고						

구 분		주요 내용	
성과 지표	성과지표 명	○ 서비스 지원 실적(단위: 건)	
	지표정의	○ 상담 및 정서적 지원, 사회적 보호, 기초생활 및 경제지원, 교육 및 학업 지원, 자활지원, 의료지원, 법률자문 및 권리구제, 여가 및 문화 활동지원 실적 합계	
	2025년 성과목표	○ 34,715건	
	목표수준 산출근거	○ 전년 지원 실적 대비 5% 상향	
	자료출처	○ 청소년 안전망 시스템	
추진 체계	참여기관	기관별 역할	민관협력 및 주민참여 방법
	강북구청	○ 보조금 교부 및 정산 등	○ 강북구, 공공기관, 민간단체 등 위기 청소년 유관기관 연계망을 구축하여 위기 청소년 발굴부터 서비스 제공까지 협력 체계 구축
	강북경찰서	○ 위기 청소년 발굴 및 연계 지원	
	성북강북 교육지원청		
	1388 청소년지원단		

(30) I-4-5. 강북구 학교 밖 청소년지원센터 운영

구 분		주요 내용				
사업명		사업번호	세부사업명	중점추진 사업여부	세부사업 중복여부	민관협력 사업여부
		I-4-5	강북구 학교 밖 청소년지원센터 운영	×	×	○
사업 소관		담당과	담당팀	담당자	연락처	
		청소년과	청소년복지팀	김현정	02) 901-2505	
사업 배경		○ 관내 학교 밖 청소년 사회 안전망 구축				
사업 목적		○ 학교 밖 청소년의 개인적 특성과 수요를 고려한 상담·교육·취업·자립 지원 등을 통해 학교 밖 청소년이 건강한 사회구성원으로 성장할 수 있도록 지원				
추진근거(관련규정)		○ 「학교 밖 청소년 지원에 관한 법」 제12조 ○ 「서울특별시 강북구 학교 밖 청소년 지원에 관한 조례」				
사업변경 내용 및 취지 *전년도 대비 신규, 변경		○ 인건비 및 운영비 증액 등에 따른 예산 변경 ○ 전년도 지원실적 반영하여 목표치 수정				
사업변경 이력 *(‘23~26년)	2023년	○ 변경				
	2024년	○ 변경				
	2025년	○ 인건비 및 운영비 증액 등에 따른 예산 변경 ○ 전년도 지원실적 반영하여 목표치 수정				
	2026년	-				
지원 대상	선정 기준	○ 서비스 유형에 따라 상이				
	대상 규모	○ 강북구 거주 청소년				
사업 내용	사업 유형	○ 상담, 학력취득지원, 취업지원, 건강검진사업 등 통합서비스 제공				
	세부 내용	○ 이용시간: 월~금 09:00~20:00 / 토~일 09:00~18:00 ○ 이용대상 및 방법: 만 9세~24세, 사전 전화 접수제로 운영				
전달 체계	지원 절차	○ 사업계획서 제출 → 보조금 교부 → 사업 실시 → 정산 및 실적 보고				
	수행 기관	○ 강북구 학교 밖 청소년지원센터(꿈드림)				
사업비 (단위: 백만원)	2025년 재원구성 (비중)	계(①+②+③)	지방비		③기타 (국고)	
			①시비	②구비		
		155(100%)	67(43.2%)	21(13.6%)	67(43.2%)	
비고						

구 분		주요 내용	
성과 지표	성과지표 명	○ 서비스 지원 인원(단위: 명)	
	지표정의	○ 학교 밖 청소년지원센터로부터 학업, 취업지원 등을 제공받은 청소년 수	
	2025년 성과목표	○ 210명	
	목표수준 산출근거	○ 전년 지원 인원과 동일	
	자료출처	○ 청소년 안전망 시스템	
추진 체계	참여기관	기관별 역할	민관협력 및 주민참여 방법
	강북구청	○ 보조금 교부 및 정산 등	○ 강북구, 공공기관, 민간단체 등 위기 청소년 유관기관 연계망을 구축하여 위기 청소년 발굴부터 서비스 제공까지 협력 체계 구축
	강북경찰서	○ 위기 청소년 발굴 및 연계 지원	
	성북강북 교육지원청		
	1388 청소년지원단		

(31) I-4-6. 강북구 정신건강복지센터 운영

구 분		주요 내용			
사업명	사업번호	세부사업명	중점추진 사업여부	세부사업 중복여부	민관협력 사업여부
	I-4-6	강북구 정신건강 복지센터 운영	×	×	×
사업 소관	담당과	담당팀	담당자	연락처	
	지역보건과	정신건강팀	채선영	02) 901-7772	
사업 배경	○ 정신질환자 조기발견 및 조기개입으로 지역사회 정신건강 운영기반 구축				
사업 목적	○ 정신질환에 대한 인식개선 활동 및 지역사회 고위험군 발굴 체계 구축을 통해 관내 정신질환자들이 사회적 편견에서 벗어나 치료 체계 안으로 쉽게 진입할 수 있도록 하고, 정신건강사업을 통해 지역주민의 정신건강 증진에 기여하고자 함				
추진근거(관련규정)	○ 「정신건강증진 및 정신질환자 복지서비스 지원에 관한 법」 제15조 ○ 2024년 정신건강사업안내(보건복지부)				
사업변경 내용 및 취지 *전년도 대비 신규, 변경	○ 2024년 지원건수 증가하여 목표치 조정 (5기 계획: (목표) 5,000건 ⇒ 25년 시행계획: (목표) 5,700건) ○ 인건비 증가에 따른 예산 변경				
사업변경 이력 *(‘23~26년)	2023년	② 자원 및 예산 변화			
	2024년	① 2024년 지원건수 증가하여 목표치 조정			
	2025년	① 2024년 지원건수 증가하여 목표치 조정 ② 인건비 증가에 따른 변경			
	2026년				
지원 대상	선정 기준	○ 관내 정신건강 문제와 관련한 도움이 필요한 구민 및 그의 가족			
	대상 규모	○ 관내 정신질환자, 구민 및 그 가족 전체			
사업 내용	사업 유형	○ 상담(전화, 내소, 방문), 사례관리 서비스, 정신질환자 치료비지원			
	세부 내용	○ 중증정신질환자 조기발견, 등록 및 사례관리 ○ 지역사회 정신건강 위기대응사업: 응급출동, 행정입원 ○ 생애주기별 맞춤형 마음건강사업: 맞춤형 프로그램 운영 ○ 정신질환자치료비지원사업: 응급입원, 행정입원, 발병초기정신질환치료비			
전달 체계	지원 절차	○ 개별 혹은 지역사회, 유관기관에서 발굴·의뢰된 대상자에게 대한 정신 건강 선별검사 및 상담지원, 치료비 지원 및 복지서비스 연계			
	수행 기관	○ 강북구 정신건강복지센터			
사업비 (단위: 백만원)	2025년 재원구성 (비중)	계(①+②+③)	지방비		③기타 (국고)
		1,075(100%)	①시비 455(42%)	②구비 455(42%)	165(16%)
	비고				

구 분		주요 내용	
성과 지표	성과지표 명	○ 중증정신질환자 관리(단위: 건)	
	지표정의	○ 중증정신질환자 등록 및 상담(방문, 내소, 전화)을 통한 1:1 사례관리 건수	
	2025년 성과목표	○ 5,700건	
	목표수준 산출근거	○ ISP(개별서비스 계획)관리 구분에 따른 사례관리	
	자료출처	○ 정신건강사례관리시스템(MISH)	
추진 체계	참여기관	기관별 역할	민관협력 및 주민참여 방법
	강북구청	○ 정신건강복지센터 운영 관리	○ 가정, 동주민센터, 복지관 등 찾아가는 정신건강 선별검사 및 상담 ○ 심층상담 및 정신건강 프로그램 참여 ○ 정신질환자 치료비 지원 ○ 정신의료기관 치료 연계
	동 주민센터	○ 정신고위험군 의뢰	
	경찰서	○ 응급출동, 정신고위험군 의뢰	
	정신의료기관	○ 정신질환자 치료 연계	
	유관기관	○ 정신고위험군 의뢰 및 복지자원 연계	

(32) I-4-7. 강북구 중독관리 통합지원센터 운영

구 분		주요 내용			
사업명	사업번호	세부사업명	중점추진 사업여부	세부사업 중복여부	민관협력 사업여부
	I-4-7	강북구 중독관리통합지원센터 운영	×	×	○
사업 소관	담당과	담당팀	담당자	연락처	
	지역보건과	정신건강팀	전예지	02) 901-7756	
사업 배경	<ul style="list-style-type: none"> ○ 중독질환은 발생규모 대비 높은 입원율과 사망률로 사회경제적 부담이 큼 ○ 강북구의 고위험 음주율은 2023년 15.6%로 서울시 25개 자치구 중 가장 높으며 매년 증가추세로 중독질환자 관리 필요 				
사업 목적	<ul style="list-style-type: none"> ○ 알코올 및 기타 중독 문제가 있는 대상자의 중독질환을 조기 발견·상담·재활 및 사회복지를 지원하여 국민의 건강을 향상하고 안전한 사회 환경 조성 				
추진근거(관련규정)	<ul style="list-style-type: none"> ○ 「정신건강복지법」 제15조의3(중독관리통합지원센터의 설치 및 운영) ○ 2024년 정신건강사업안내 지침(보건복지부) 				
사업변경 내용 및 취지 *전년도 대비 신규, 변경	② 자원 및 예산 변화				
사업변경 이력 *(‘23~26년)	2023년	① 수요변화에 따른 목표변경 / ② 자원 및 예산 변화			
	2024년	① 수요변화에 따른 목표변경			
	2025년	② 자원 및 예산 변화			
	2026년				
지원 대상	선정 기준	○ 중독문제가 있는 대상자 및 가족			
	대상 규모	○ 중독문제가 있는 대상자 및 가족			
사업 내용	사업 유형	○ 선별검사, 단기상담, 개별사례관리, 예방교육 등 통합서비스 제공			
	세부 내용	<ul style="list-style-type: none"> ○ 중독문제 조기발견 및 개입사업(조기선별검사, 단기개입상담) ○ 중독질환자 관리사업(등록 및 사례관리, 프로그램 운영) ○ 중독폐해 예방교육 및 홍보사업(아동·청소년 실태조사, 예방교육, 캠페인) ○ 지역사회 내 유관기관 자원연계 및 협력체계 구축(사례회의, 간담회 등) 			
전달 체계	지원 절차	○ 신청 → 조사 → 대상자결정 → 서비스 제공			
	수행 기관	○ 강북구중독관리통합지원센터			
사업비 (단위: 백만원)	2025년 재원구성 (비중)	계(①+②+③)	지방비		③기타 (국고)
			①시비	②구비	
	비고	277(100%)	69(25%)	69(25%)	139(50%)

구 분		주요 내용	
성과 지표	성과지표 명	○ 중독대상자 사례관리 서비스 제공 건수	
	지표정의	○ 등록대상자 사례관리(개별상담, 자원조정상담) 건수의 합	
	2025년 성과목표	○ 2,100건	
	목표수준 산출근거	○ 최근 3년 사업실적 평균	
	자료출처	○ 정신건강사례관리시스템(MISH)	
추진 체계	참여기관	기관별 역할	민관협력 및 주민참여 방법
	강북구청	○ 중독관리통합지원센터 총괄관리 및 지도, 협조	○ 가정, 임대아파트, 거점지역 방문을 통한 선별검사 및 상담진행
	노원을지 대학교병원	○ 강북구 중독관리통합지원센터 위탁 운영	○ 개별, 가족상담 및 프로그램 참여 ○ 학교, 취약계층 대상 중독예방교육 시행

(33) II-1-1-2. 명예사회복지공무원 운영

구 분		주요 내용			
사업명	사업번호	세부사업명	중점추진 사업여부	세부사업 중복여부	민관협력 사업여부
	II-1-1-2	명예사회복지 공무원 운영	×	×	○
사업 소관	담당과	담당팀	담당자	연락처	
	복지정책과	복지협력팀	정지영	02) 901-6722	
사업 배경	○ 1인 가구 및 사회적 고립 가구의 증가에 따라 공공부문을 통한 위기가구 발굴에는 한계가 있어, 지역 내 주민의 실생활 등을 잘 아는 같은 지역 주민을 통한 위기가구의 발굴을 담당하는 민·관협력체계가 필요				
사업 목적	○ 자발적 참여에 기반하여 복지위기가구 발굴·신고 등의 역할을 수행하는 지역주민으로 구성된 명예사회복지공무원을 운영하여 사회적 위험 증가에 선제적·효율적으로 대응하는 촘촘한 복지안전망 구축				
추진근거(관련규정)	○ 「사회보장급여의 이용·제공 및 수급권자 발굴에 관한 법」 제13조 및 제14조 ○ 「긴급복지지원법」 제7조				
사업변경 내용 및 취지 *전년도 대비 신규, 변경	○ 중기계획에 따라 목표상향				
사업변경 이력 *(‘23~26년)	2023년	-			
	2024년	-			
	2025년	○ 중기계획에 따라 목표상향			
	2026년	-			
지원 대상	선정 기준	○ 사회적 고립·경제적 어려움·기타 어려움을 겪고 있는 주민			
	대상 규모	○ 강북구 주민 중 위기가구			
사업 내용	사업 유형	○ 발굴가구에 맞는 공공부조, 민간자원 연계 등 복지자원 연계			
	세부 내용	○ 맞춤형급여 상담 및 신청, 긴급지원, 사례대상자 관리, 민간자원 연계 등			
전달 체계	지원 절차	○ 위기가구 발굴·신고(명사복) → 신고내용조사(동) → 맞춤형 지원연계 → 지속적 안부확인			
	수행 기관	○ 신청기관, 조사·결정기관, 급여(서비스)제공기관 등			
사업비 (단위: 백만원)	2025년 재원구성 (비중)	계(①+②+③)	지방비		③기타 (-)
			①시비	②구비	
	비고	2(100%)	2(100%)	-	-

구 분		주요 내용	
성과 지표	성과지표 명	○ 복지사각지대 발굴 건수	
	지표정의	○ 명예사회복지공무원 1인당 연 2회의 복지사각지대 위기가구 발굴 (단위: 건) (명예사회복지공무원 수 * 반기별 1회) ※ 명예사회복지공무원 482명(동별 27~58명) / 2024. 2분기 기준	
	2025년 성과목표	○ 1,117건	
	목표수준 산출근거	○ 명예사회복지공무원 활성화에 다른 명예사회복지공무원 매년 5% 증원	
	자료출처	○ 동 제출 분기별 실적 보고 자료	
추진 체계	참여기관	기관별 역할	민관협력 및 주민참여 방법
	강복구청	○ 운영계획, 운영총괄, 실적관리	○ 명예사회복지공무원 운영 안내 및 홍보를 통한 상시 모집 ○ 위기가구 발굴 시, 동 주민센터 즉시통보
	동주민센터	○ 발굴대상자 조사 ○ 공적·민간자원 등 맞춤형 지원 연계	
	명예사회복지 공무원	○ 대상자 발굴 및 신고 ○ 지속적 안부확인 실시 ※ 명예사회복지공무원 482명 (2024. 2분기 기준)	

(34)Ⅱ-1-2-1. 복지대상자 사후관리

구 분		주요 내용			
사업명	사업번호	세부사업명	중점추진 사업여부	세부사업 중복여부	민관협력 사업여부
	Ⅱ-1-2-1	복지대상자 사후관리	×	×	×
사업 소관	담당과	담당팀	담당자	연락처	
	생활보장과	통합관리팀	이윤택	02) 901-6972	
사업 배경	○ 복지대상자 및 부양의무자의 정기적인 변동 관리를 통한 부정수급 차단				
사업 목적	○ 월별 및 정기적인 확인조사를 실시하여 복지대상자의 변동사항을 적용하여 부정수급 차단 및 복지재정의 건전성 확보				
추진근거(관련규정)	○ 국민기초생활보장법, 의료급여법, 주거급여법, 장애인복지법, 장애인연금법, 기초연금법, 한부모가족지원법, 기타 사회보장시스템(행복이음)을 통해 수행 하는 사업				
사업변경 내용 및 취지 *전년도 대비 신규, 변경		-			
사업변경 이력 *(‘23~26년)	2023년	-			
	2024년	-			
	2025년	-			
	2026년	-			
지원 대상	선정 기준	○ 각 사업별 복지대상자에 대해 확인조사를 실시하고 선정기준 적합 시 복지 자격 유지 및 복지급여 지급			
	대상 규모	○ 복지대상자 89,271명 ○ 사후관리 추진실적 109,305건 (24.8.31.기준)			
사업 내용	사업 유형	○ 월별 상·하반기 확인조사			
	세부 내용	○ 1~3월 / 7~9월 : 월별 확인조사 실시 ○ 4~6월 / 10~12월 : 상·하반기 확인조사 실시			
전달 체계	지원 절차	○ 사회보장정보시스템(행복이음)을 통한 변동자료 수신 → 변동자료 확인 및 개인별 소명자료 등 시스템에 등록 후 자격 결정 → 해당 사업부서 통보			
	수행 기관	○ 강북구청			
사업비 (단위: 백만원)	2025년 재원구성 (비중)	계(①+②+③)	지방비		③기타 (-)
			①시비	②구비	
	비고	0	-	-	-

구 분		주요 내용	
성과 지표	성과지표 명	○ 확인조사 처리율(단위 %)	
	지표정의	○ 기간내 처리 완료 수 / 월별 및 정기 확인조사 중지예상 및 급여변동자 수 × 100	
	2025년 성과목표	○ 100%	
	목표수준 산출근거	○ 월별 및 정기 확인조사 통보 건에 대한 처리율	
	자료출처	○ 사회보장정보시스템(행복이음)	
추진 체계	참여기관	기관별 역할	민관협력 및 주민참여 방법
	강북구청	<ul style="list-style-type: none"> ○ 확인조사 시 통보된 공적자료에 대해 사실 확인(소명자료 제출 안내 등) ○ 소득 및 재산 등 변동 사항 적용 후 매월 복지급여 생성 → 확정 ○ 자격변동 대상자에 대해 사업부서 통보 ○ 부정수급자에 대하여 보장비용 징수 또는 징수제외 심의 요청, 보장비용 징수금액 산출 ○ 보장중지 시 타 보장 연계 등 권리 구제 적극 검토 	

(35) II-1-2-2. 복지료를 통한 복지부정수급 신고 홍보

구 분		주요 내용			
사업명	사업번호	세부사업명	중점추진 사업여부	세부사업 중복여부	민관협력 사업여부
	II-1-2-2	복지료를 통한 복지 부정수급 신고 홍보	×	×	×
사업 소관	담당과	담당팀	담당자	연락처	
	생활보장과	생활보장팀	김정현	02) 901-6613	
사업 배경	○ 수급자의 소득 미신고 등 부정수급 사례 증가				
사업 목적	○ 부정수급에 대한 인식 제고와 부정수급 사전 예방으로 복지예산의 누수 예방				
추진근거(관련규정)	○ 「국민기초생활보장법」 제46조제2항 ○ 사회보장급여 부정수급 신고처리 및 신고포상금 지급에 관한 고시 (보건복지부고시 제2022-59호)				
사업변경 내용 및 취지 *전년도 대비 신규, 변경	-				
사업변경 이력 *(‘23~26년)	2023년	-			
	2024년	-			
	2025년	-			
	2026년	-			
지원 대상	선정 기준	○ 강북구 구민 등			
	대상 규모	○ 제한없음			
사업 내용	사업 유형	○ 소식지, 구홈페이지 홍보			
	세부 내용	○ 소식지게재: 월 1회 / 구 홈페이지 홍보: 연1회 연 중			
전달 체계	지원 절차	○ 소식지 기재 및 구홈페이지 홍보			
	수행 기관	○ 생활보장과			
사업비 (단위: 백만원)	2025년 재원구성 (비중)	계(①+②+③)	지방비		③기타 (-)
			①시비	②구비	
	비고	0	-	-	-

구 분		주요 내용	
성과 지표	성과지표 명	○ 복지부정수급 신고 홍보 건수	
	지표정의	○ 복지부정수급 신고 방법 홍보 건수 - 구 소식지 매월 1회 연간 12회 + 구홈페이지 게재 연1회	
	2025년 성과목표	○ 13건	
	목표수준 산출근거	○ 소식지 및 구 홈페이지 홍보 횟수	
	자료출처	○ 구 소식지 게재 및 홈페이지 홍보 실적	
추진 체계	참여기관	기관별 역할	민관협력 및 주민참여 방법
	강북구청	○ 소식지 기재 및 구 홈페이지 홍보	

(36) II-2-1-1. 강북구 복지지도 운영

구 분		주요 내용			
사업명	사업번호	세부사업명	중점추진 사업여부	세부사업 중복여부	민관협력 사업여부
	II-2-1-1	강북구 복지지도 운영	×	×	×
사업 소관	담당과	담당팀	담당자	연락처	
	복지정책과	돌봄지원팀	박보연	02) 901-6994	
사업 배경	○ 다양하고 세분화된 관내 복지 지원사업을 성별·연령별 사업 및 각 기관의 사업별로 시각화하여 지도의 형태로 구민이 한 곳에서 쉽게 확인할 수 있는 시스템 구축의 필요				
사업 목적	○ 우리구 관내 복지 지원사업 및 복지기관의 정보를 분야별로 제공함으로써 구민의 복지 접근성 강화				
추진근거(관련규정)	○ 강북구 ‘우리동네 복지지도’ 구축 계획[복지정책과-32264(2021.12.7.)호]				
사업변경 내용 및 취지 *전년도 대비 신규, 변경	○ 중기계획에 따라 목표상향				
사업변경 이력 *(‘23~26년)	2023년	-			
	2024년	-			
	2025년	○ 중기계획에 따라 목표상향			
	2026년	-			
지원 대상	선정 기준	○ 연령별 · 다양한 특성별 복지정보가 필요한 구민			
	대상 규모	○ 강북구 구민			
사업 내용	사업 유형	○ 강북구청 홈페이지 내 관내 복지기관 정보서비스(기관 주소 및 연락처 등) 제공			
	세부 내용	○ 분야별(건강·문화, 복지관, 아동·청소년, 어르신, 여성·보육, 장애인)로 분류하여 관련 서비스 정보 제공			
전달 체계	지원 절차	○ 자료 조사 및 정보 추가 수집→등록정보 현행화 및 수정 관리→지도 태깅 및 정보 등록			
	수행 기관	○ 복지정책과, 디지털정보과			
사업비 (단위: 백만원)	2025년 재원구성 (비중)	계(①+②+③)	지방비		③기타 (-)
		0	①시비	②구비	
	비고	비예산			

구 분		주요 내용	
성과 지표	성과지표 명	○ 콘텐츠 개수(단위: 개)	
	지표정의	○ 복지지도 내 등록된 복지지원 관련 콘텐츠 수	
	2025년 성과목표	○ 335개	
	목표수준 산출근거	○ 5개년 관내 복지·지원사업 등록 현황 연도별 증가 추이를 기반으로 설정 (평균 5%)	
	자료출처	○ 강북구 복지 길라잡이 및 서울시 스마트 맵	
추진 체계	참여기관	기관별 역할	민관협력 및 주민참여 방법
	강북구청 (복지정책과)	○ 자료 조사 및 정보 추가 수집 ○ 등록정보 현행화 및 수정 관리	-
	강북구청 (디지털정보과)	○ 지도태깅 및 정보 등록 (위치정보, 세부내용, 문의처 등) ○ 홈페이지에 지도서비스 개발	

(37) II-2-1-2. 1인가구 공모사업 운영

구 분		주요 내용			
사업명	사업번호	세부사업명	중점추진 사업여부	세부사업 중복여부	민관협력 사업여부
	II-2-1-2	1인가구 공모사업 운영	×	×	○
사업 소관	담당과	담당팀	담당자	연락처	
	복지정책과	1인가구지원팀	최지혜	02) 901-2494	
사업 배경	○ 1인가구의 증가로 인한 다양한 맞춤형 지원사업 추진 필요				
사업 목적	○ 1인가구의 다양한 삶의 형태와 수요를 반영한 맞춤형 지원사업을 발굴 및 운영하여 1인가구의 삶의 질 향상 도모				
추진근거(관련규정)	○ 서울특별시 강북구 1인가구 지원 조례				
사업변경 내용 및 취지 *전년도 대비 신규, 변경	-				
사업변경 이력 *(‘23~26년)	2023년	-			
	2024년	-			
	2025년	-			
	2026년	-			
지원 대상	선정 기준	○ 단체의 사업 수행 능력, 사업 내용의 적정성, 예산의 타당성 등을 종합적으로 심사			
	대상 규모	○ 2개 사업 선정			
사업 내용	사업 유형	○ 공모 및 보조금 지원			
	세부 내용	○ 공모 선정된 2개 사업을 대상으로 보조금 지원			
전달 체계	지원 절차	○ 공모 → 선정심사 → 보조금 교부 및 사업 추진 → 수행상황점검 → 결과보고 및 정산			
	수행 기관	○ 공모 선정된 관내 비영리법인, 비영리민간단체, 사회복지법인 등			
사업비 (단위: 백만원)	2025년 재원구성 (비중)	계(①+②+③)	지방비		③기타 (-)
		31(100%)	①시비	②구비	-
	비고	-			

구 분		주요 내용	
성과 지표	성과지표 명	○ 공모사업 추진 개수 (단위: 개)	
	지표정의	○ 공모를 통해 선정·추진된 1인가구 지원사업 개수	
	2025년 성과목표	○ 2개	
	목표수준 산출근거	○ 1인가구 공모사업 사업비 예산금액을 기반으로 설정	
	자료출처	○ 강북구 1인가구 지원사업 공모 계획	
추진 체계	참여기관	기관별 역할	민관협력 및 주민참여 방법
	강북구청	○ 공모 계획 수립 ○ 선정 심사 개최 및 보조금 교부 ○ 수행상황 점검 및 정산	○ 공모 및 선정심사 참여
	동주민센터	○ 공모 참여 및 선정 사업 추진	

(38) II-2-2-1. 주민자치회 활성화 지원

구 분		주요 내용			
사업명	사업번호	세부사업명	중점추진 사업여부	세부사업 중복여부	민관협력 사업여부
	II-2-2-1	주민자치회 활성화 지원	×	×	○
사업 소관	담당과	담당팀	담당자	연락처	
	자치행정과	주민자치팀	양동현	02) 901-6097	
사업 배경	○ 풀뿌리민주주의 제도로써 주민자치 활성화 필요 및 주민자치회 구성을 통한 주민자치 기반 조성 및 제도화 마련				
사업 목적	○ 주민주도의 주민자치회 운영을 통한 주민 자치력 강화와 자치계획의 공공성 확대 및 주민 공론장 형성				
추진근거(관련규정)	○ 「서울특별시 강북구 주민자치회 및 자치회관 설치 · 운영에 관한 조례」				
사업변경 내용 및 취지 *전년도 대비 신규, 변경		○ 예산 변경: 260백만원 → 390백만원			
사업변경 이력 *(‘23~26년)	2023년	-			
	2024년	-			
	2025년	○ 예산 변경: 260백만원 → 390백만원			
	2026년	-			
지원 대상	선정 기준	○ 13개동 주민자치회 제안 의제 중 주민총회에서 결정된 자치계획			
	대상 규모	○ 주민자치회 동당 30백만원			
사업 내용	사업 유형	○ 서비스			
	세부 내용	○ 동당 30백만원 지원			
전달 체계	지원 절차	○ 의제 발굴 → 정책 공유회 → 주민 총회(결정) → 사업 선정 → 지원			
	수행 기관	○ 강북구청			
사업비 (단위: 백만원)	2025년 재원구성 (비중)	계(①+②+③)	지방비		③기타 (-)
			①시비	②구비	
	비고	390(100%)	-	390(100%)	-

구 분		주요 내용	
성과 지표	성과지표 명	○ 자치계획 의제 발굴건수 (단위: 건)	
	지표정의	○ 마을에 필요한 사업을 동별 주민자치회가 발굴한 의제 제안 사업 건수	
	2025년 성과목표	○ 50건	
	목표수준 산출근거	○ 최근 3년간 동별 주민자치회 의제발굴 평균건수 (동별 주민자치회 4~5건)	
	자료출처	○ 공문, 내부 자료	
추진 체계	참여기관	기관별 역할	민관협력 및 주민참여 방법
	강북구청	<ul style="list-style-type: none"> ○ 자치계획 의제 검토 및 관리 ○ 주민자치위원 교육 및 주민자치회 홍보총괄 ○ 성과공유회 개최 	<ul style="list-style-type: none"> ○ 자치계획 사전 투표 참여 ○ 주민총회 시 현장투표 참여
	동 주민자치회	<ul style="list-style-type: none"> ○ 자치계획 발굴 및 사업 시행 ○ 주민총회 개최 	

(39) II-2-2-2. 민·관 통합사례관리 운영

구 분		주요 내용				
사업명	사업번호	세부사업명	중점추진 사업여부	세부사업 중복여부	민관협력 사업여부	
	II-2-2-2	민·관 통합사례관리 운영	×	×	○	
사업 소관	담당과	담당팀	담당자	연락처		
	복지정책과	희망복지팀	이정은	02) 901-6617		
사업 배경	○ 국민의 복지체감도 향상 및 복지서비스의 효율적 전달체계 구축					
사업 목적	○ 다양하고 복합적인 문제와 욕구를 가진 지역주민에 대해 민·관 협력 맞춤형 서비스를 제공하여 주민의 삶의 질 향상					
추진근거(관련규정)	○ 「사회보장급여의 이용·제공 및 수급권자 발굴에 관한 법」 제42조의 2 (통합사례관리) ○ 보건복지부 희망복지지원단 업무 안내					
사업변경 내용 및 취지 *전년도 대비 신규, 변경	○ 중기계획에 따라 목표상향					
사업변경 이력 *(‘23~26년)	2023년	-				
	2024년	-				
	2025년	○ 중기계획에 따라 목표상향				
	2026년	-				
지원 대상	선정 기준	○ 다양하고 복합적인 문제 및 욕구를 가진 지역주민 중 문제해결에 대한 본인 의지가 있는 자				
	대상 규모	○ 강북구 구민				
사업 내용	사업 유형	○ 자원 연계 및 사례관리 사업비 지원(의료비, 생활지원비, 자활교육훈련비 등)				
	세부 내용	○ 대상자에 대한 욕구 및 위기도 조사 후 사례관리대상자로 선정 ○ 대상자와 합의를 통해 도달 가능한 목표를 설정하고 서비스제공계획 수립 ○ 민·관 협력 통합사례회의를 통해 대상자에 대한 개입방향 및 서비스 연계 방안 등 논의				
전달 체계	지원 절차	○ 대상자 접수 → 욕구 및 위기도 조사 → 사례회의 개최 → 대상자 선정 → 서비스 제공 및 점검 → 종결 → 사후관리				
	수행 기관	○ 동 주민센터, 강북구청, 정신건강복지센터, 민간 사회복지 관련 기관 등				
사업비 (단위: 백만원)	2025년 재원구성 (비중)	계(①+②+③)	지방비		③기타 (-)	
			①시비	②구비		
	비고	15(100%)	15(100%)	-	-	

구 분		주요 내용	
성과 지표	성과지표 명	○ 통합사례회의 개최 (단위: 회)	
	지표정의	○ 민·관 협력 통합사례회의 개최 횟수	
	2025년 성과목표	○ 45회	
	목표수준 산출근거	○ 민·관 통합사례회의를 정례화 하여 민·관 협력 체계 활성화	
	자료출처	○ 회의 개최 결과 보고(구, 개최시), 통합사례관리 운영 현황 보고 (동, 월 1회)	
추진 체계	참여기관	기관별 역할	민관협력 및 주민참여 방법
	강북구청	○ 고난도 사례관리 운영	○ 민·관 협력 통합사례회의를 통해 사례대상자에 대한 논의 및 자원 공유 ○ 사례대상자에 대한 기관별 특성에 맞는 개입을 통해 체계적인 사례 관리방안 모색
	동 주민센터	○ 일반 사례관리 운영	
	강북구 정신 건강복지센터	○ 정신질환자에 대한 개입 및 관리	
	민간기관	○ 통합사례관리 협력체계 구축 및 자원공유	

(40) II-3-1-1. 고독사 예방 분과 신설을 통한 운영 내실화

구 분		주요 내용			
사업명	사업번호	세부사업명	중점추진 사업여부	세부사업 중복여부	민관협력 사업여부
	II-3-1-1	고독사 예방 분과 신설을 통한 운영 내실화	×	×	○
사업 소관	담당과	담당팀	담당자	연락처	
	복지정책과	복지협력팀	지우현	02) 901-6724	
사업 배경	○ 1인가구의 증가와 가족 중심의 돌봄기능 상실에 따른 고독사를 사전에 예방하기 위해 지역사회보장협의체 내에 고독사 예방 분과를 운영				
사업 목적	○ 지역사회보장협의체 내 고독사 예방 분과 신설 및 전문위원을 위촉·구성하고 고독사 문제의 예방을 위한 방안 도출 및 실행 등을 통해 고독사를 예방 및 지역사회보장협의체 활성화				
추진근거(관련규정)	○ 「사회보장급여의 이용·제공 및 수급권자 발굴에 관한 법 시행규칙」 제6조 ○ 「서울특별시 강북구 지역사회보장협의체 운영 조례」 제3조				
사업변경 내용 및 취지 *전년도 대비 신규, 변경	-				
사업변경 이력 *(‘23~26년)	2023년	-			
	2024년	-			
	2025년	-			
	2026년	-			
지원 대상	선정 기준	○ 관내 복지 기관(시설), 단체 중 고독사와 관련된 다양한 분야의 위원			
	대상 규모	○ 실무 분과 위원장을 포함 30명 이내			
사업 내용	사업 유형	○ 고독사 예방 분과를 통한 통일된 고독사 문제 해결 방안 도출 및 자원 공유를 통한 대상자 지원			
	세부 내용	○ 분과 회의를 통해 고독사 예방을 위한 공통 대응방안 마련 및 지원체계 구축			
전달 체계	지원 절차	○ 동 주민센터, 복지기관 등을 통한 고독사 현황 파악 → 분과 회의를 통한 대응책 및 지원기준 마련 → 대응책 및 지원기준 동 주민센터 및 복지기관에 전달 → 각 기관별 자원 발굴·공유를 통한 고독사 위험가구 지원			
	수행 기관	○ 강북구청, 지역사회보장협의체, 동 주민센터 및 복지기관			
사업비 (단위: 백만원)	2025년 재원구성 (비중)	계(①+②+③)	지방비		③기타 (-)
			①시비	②구비	
	비고	1(100 %)	-	1(100%)	-

구 분		주요 내용	
성과 지표	성과지표 명	○ 고독사 예방 분과 회의 건 (단위: 건)	
	지표정의	○ 고독사 예방 분과 회의 진행 건수(분기)	
	2025년 성과목표	○ 4건	
	목표수준 산출근거	○ 실무협의체 기타 9개 분과의 평균 회의 건수	
	자료출처	○ 지역사회보장협의체 운영 보고서	
추진 체계	참여기관	기관별 역할	민관협력 및 주민참여 방법
	강북구청	○ 지역사회보장협의체 운영비 및 인건비 지원	○ 지역사회보장협의체 ↔ 동 주민센터 ↔ 관내 복지기관(시설) ○ 3자간 고독사 관련 현황자료를 공유하고 각 기관별 자원을 발굴 및 보유자원을 공유
	지역사회 보장협의체	○ 고독사 예방 분과 신설 및 회의 운영/활동	
	동 주민센터 및 복지기관	○ 고독사 관련 현황자료 공유 및 자원의 발굴/공유	

(41) II-3-1-2. 지역사회보장협의체 운영 지원

구 분		주요 내용			
사업명	사업번호	세부사업명	중점추진 사업여부	세부사업 중복여부	민관협력 사업여부
	II-3-1-2	지역사회보장협의체 운영 지원	×	×	○
사업 소관	담당과	담당팀	담당자	연락처	
	복지정책과	복지협력팀	지우현	02) 901-6724	
사업 배경	○ 지역사회보장협의체 운영 활성화와 사회보장관련 민간 및 공공기관 간 연계·협력 체계 구축을 위하여 강북구지역사회보장협의체 운영·인건비 지원이 필요				
사업 목적	○ 강북구 복지계획 수립 및 시행에 주도적인 역할을 하며, 사회보장과 관련된 민·관 협력 체계의 중심이 되는 지역사회보장협의체 운영을 지원				
추진근거(관련규정)	○ 「사회보장급여의 이용·제공 및 수급권자 발굴에 관한 법률」 제41조 제5항 ○ 「서울특별시 강북구 지역사회보장협의체 운영 조례」 제11조 및 제18조				
사업변경 내용 및 취지 *전년도 대비 신규, 변경	○ 인건비 및 시비보조금 증액(119백만원→129백만원)				
사업변경 이력 *(‘23~26년)	2023년	-			
	2024년	○ 인건비 및 시비보조금 증액(114백만원→119백만원)			
	2025년	○ 인건비 및 시비보조금 증액(119백만원→129백만원)			
	2026년	-			
지원 대상	선정 기준	○ 서울특별시 강북구 지역사회보장협의체 운영 조례에 따라 협의체 구성 및 운영			
	대상 규모	○ 170여명(전담직원 및 실무·분과위원)			
사업 내용	사업 유형	○ 지역사회보장협의체 운영비 및 인건비			
	세부 내용	○ 지역사회보장협의체 운영비 및 전담직원 2인에 대한 인건비를 분기별 지원			
전달 체계	지원 절차	○ 분기별 보조금 교부 청구 및 정산서 제출 → 분기별 보조금 교부 → 사업실적 제출 및 정산보고서 제출 → 정산			
	수행 기관	○ 강북구청: 보조금 교부 및 정산확인, 운영실적 관리 ○ 지역사회보장협의체: 지역사회보장협의체 및 실무분과 운영			
사업비 (단위: 백만원)	2025년 재원구성 (비중)	계(①+②+③)	지방비		③기타 (-)
			①시비	②구비	
	비고	129(100%)	24(20%)	105(80%)	-

구 분		주요 내용	
성과 지표	성과지표 명	○ 운영비 지급액 (단위: 천원)	
	지표정의	○ 지역사회보장협의체 운영비 및 인건비 지급	
	2025년 성과목표	○ 128,357천원	
	목표수준 산출근거	○ 서울시 사회복지관 종사자 인건비 지급 기준을 바탕으로 연2.5% 임금 상승률 반영	
	자료출처	○ 서울시 지역사회보장협의체 활성화 계획, 보조금 지급액 기준 ○ 지역사회보장협의체 운영 예산 교부서	
추진 체계	참여기관	기관별 역할	민관협력 및 주민참여 방법
	강북구청	○ 보조금 교부 및 정산확인, 운영 실적 관리	○ 지역사회보장협의체 회의를 통한 단체 대표인 위원 의견 수렴 ○ 실무분과 회의를 통한 각 기관·단체의 실무 운영진 의견 수렴
	지역사회 보장협의체	○ 지역사회보장협의체 및 실무분과 운영 및 운영 결과 보고 ○ 보조금 교부 청구 및 정산보고	

(42)Ⅱ-3-2-1. 동 지사협 상시 회의 개최 및 의제 공유

구 분		주요 내용				
사업명		사업번호	세부사업명	중점추진 사업여부	세부사업 중복여부	민관협력 사업여부
		Ⅱ-3-2-1	동 지사협 상시 회의 개최 및 의제 공유	×	×	○
사업 소관		담당과	담당팀	담당자	연락처	
		복지정책과	복지협력팀	지우현	02) 901-6724	
사업 배경		○ 복지사각지대 및 지역자원 발굴, 자원의 연계 등 동 단위 지역주민의 사회보장을 위한 동 지역사회보장협의체의 활성화 도모				
사업 목적		○ 동지역사회보장협의체 정기적·상시적 회의를 진행하여 지역복지 컨트롤 타워 역할을 수행하는 법정 복지 거버넌스 기구인 동 지역사회보장 협의체 활성화				
추진근거(관련규정)		○ 「사회보장급여의 이용·제공 및 수급권자 발굴에 관한 법」 제41조 ○ 「사회보장급여의 이용·제공 및 수급권자 발굴에 관한 법」 시행규칙 제6조 및 제7조 ○ 「서울특별시 강북구 지역사회보장협의체 운영 조례」 제5조				
사업변경 내용 및 취지 *전년도 대비 신규, 변경		-				
사업변경 이력 *(‘23~26년)	2023년	-				
	2024년	○ 회의운영비 증액(12백만원→13백만원)				
	2025년	-				
	2026년	-				
지원 대상	선정 기준	○ 서울특별시 강북구 지역사회보장협의체 운영 조례에 따라 동 협의체 구성 및 운영				
	대상 규모	○ 동 지역사회보장협의체 위원 및 복지플래너 250명				
사업 내용	사업 유형	○ 동별 정기적인 회의를 개최하여 동 지역사회보장협의체를 활성화하고, 운영결과를 공유				
	세부 내용	○ 동별 연 4회(분기별 1회) 이상 의제선정 및 회의를 진행하고 운영 결과 보고서를 반기별 제출. 구에서 수합하여 운영결과를 공유				
전달 체계	지원 절차	○ 구에서 동 지사협 활성화 운영계획서 작성 및 분기별 운영비 교부 → 동별 운영계획서 작성 후 분기별 1회 이상 회의 진행 → 반기별 운영 결과 보고 → 운영결과 공유 및 정산				
	수행 기관	○ 강북구청, 동 주민센터, 지역사회보장협의체				
사업비 (단위: 백만원)	2025년 재원구성 (비중)	계(①+②+③)	지방비		③기타 (-)	
			①시비	②구비		
	비고	13(100%)	-	13(100%)	-	

구 분		주요 내용	
성과 지표	성과지표 명	○ 동 지역사회보장협의체 회의 건	
	지표정의	○ 동 지역사회보장협의체 연간 회의 건	
	2025년 성과목표	○ 52건	
	목표수준 산출근거	○ 동별 분기 1회 회의 진행(연 4회 * 13개동)	
	자료출처	○ 반기별 동 지역사회보장협의체 운영 결과 보고서 제출 ○ 동 홈페이지 회의록	
추진 체계	참여기관	기관별 역할	민관협력 및 주민참여 방법
	강북구청	○ 운영계획서 작성 및 동 지역사회보장협의체 운영비 지원, 의제	○ 동 주민을 대상으로 동 지역사회보장협의체 위원 상시 모집 ○ 구성된 위원이 회의에 직접 참여하여 지역 현안 문제에 대해 회의를 진행·활동 방안 도출
	동 주민센터	○ 동별 운영계획서 작성 및 협의체 운영 지원, 반기별 운영 결과 보고 및 운영비 정산	
	지역사회보장 협의체	○ 동별 상황에 맞는 의제 발굴 및 분기별 1회 이상 회의 운영·활동	

(43)Ⅱ-3-2-2. 동 복지대학 확대 운영

구 분		주요 내용			
사업명	사업번호	세부사업명	중점추진 사업여부	세부사업 중복여부	민관협력 사업여부
	Ⅱ-3-2-2	동 복지대학 확대 운영	×	×	○
사업 소관	담당과	담당팀	담당자	연락처	
	복지정책과	복지협력팀	지우현	02) 901-6724	
사업 배경	○ 주민 스스로 지역사회의 문제를 해결해 나갈 수 있는 역량을 강화하여 동 단위 복지 의제를 실행 할 수 있도록 기초교육 및 의제선정·실행의 기회를 제공할 필요성 대두				
사업 목적	○ 지역 복지에 대한 교육·워크숍(동 단위 지역복지 의제설정 및 실행)·집단활동 등 동 복지대학 프로그램을 운영, 졸업생을 동 지역사회보장협의체 위원으로 임명하여 핵심리더의 역할을 수행				
추진근거(관련규정)	○ 「사회보장급여의 이용·제공 및 수급권자 발굴에 관한 법률」 제29조 및 제41조 및 동법 시행규칙				
사업변경 내용 및 취지 *전년도 대비 신규, 변경		○ 예산변경			
사업변경 이력 *(‘23~26년)	2023년	-			
	2024년	○ 수요에 따른 변경(3개동→2개동) ○ 사업운영에 필요한 예산 추가 편성(7.5백만→8.1백만)			
	2025년	○ 예산변경			
	2026년	-			
지원 대상	선정 기준	○ 운영 신청 동 주민센터 중 사업계획서를 검토하여 선정			
	대상 규모	○ 동별 30명 내외 구성			
사업 내용	사업 유형	○ 사업비를 교부하여 동별 동 복지대학 운영			
	세부 내용	○ 기획단 구성(복지관 - 지사협 - 동 주민센터 3자 협약), 입학생모집, 교육 및 워크숍(의제 찾기 포함) 진행, 졸업생을 동 지역사회보장협의체 위원으로 위촉			
전달 체계	지원 절차	○ 동 담당자 및 복지관 촉진가를 대상으로 교육 시행(서울시) → 동별 기획단 구성 → 동 복지대학 운영 → 동 지역사회보장협의체 위원으로 위촉			
	수행 기관	○ 서울특별시, 강북구청, 동주민센터, 지역사회복지관, 동 지사협			
사업비 (단위: 백만원)	2025년 재원구성 (비중)	계(①+②+③)	지방비		③기타 (-)
			①시비	②구비	
	비고	7.5(100%)	-	7.5(100%)	-

구 분		주요 내용	
성과 지표	성과지표 명	○ 운영 참여 동 (단위: 동)	
	지표정의	○ 동 복지대학 운영에 참여하는 동 주민센터의 수	
	2025년 성과목표	○ 2개 동	
	목표수준 산출근거	○ 미운영 동 연차적 확대 운영	
	자료출처	○ 동 복지대학 참여 신청서 및 동별 성과보고서	
추진 체계	참여기관	기관별 역할	민관협력 및 주민참여 방법
	서울특별시	○ 동 담당, 복지관 촉진가 교육	○ 기존 동 지역사회보장협의체 위원 및 동 복지대학 지역주민 참여모집 안내를 통한 입학생 구성 ○ 기획단을 중심으로 동별 자체적인 운영프로그램을 구성한 후 운영
	강북구청	○ 3자 컨소시엄 협약식 진행 및 촉진가 위촉, 예산 교부	
	동 주민센터, 사회복지관, 동지사협	○ 기획단 구성, 홍보 및 주민 모집 (입학생), 동 복지대학 운영, 결과보고 및 위원 위촉	

(44) II-4-1-1. 제2육아종합지원센터 건립

구 분		주요 내용			
사업명	사업번호	세부사업명	중점추진 사업여부	세부사업 중복여부	민관협력 사업여부
	II-4-1-1	제2육아종합 지원센터 건립	×	×	○
사업 소관	담당과	담당팀	담당자	연락처	
	여성가족과	보육행정팀	정지숙	02) 901-6689	
사업 배경	○ 강북구 육아종합지원센터의 위치(現 인수동)가 관내에서 한쪽으로 치우쳐 있어 지리적으로 먼 주민들의 양육지원 시설 설치 지속적 요구				
사업 목적	○ 영유아 및 가족을 위한 다양한 양육서비스를 제공하여 건강한 성장 지원 및 양육자의 양육부담 경감				
추진근거(관련규정)	<ul style="list-style-type: none"> ○ 영유아보육법 제7조(육아종합지원센터) ○ 여성가족과-13307(2018.04.17.) 제2육아종합지원센터 건립 및 운영계획 ○ 여성가족과-34002(2020.12.17.) 제2육아종합지원센터 건립지 변경계획 ○ 여성가족과-24296(2022.09.26.) 제2육아종합지원센터 건립 세부 추진계획 				
사업변경 내용 및 취지 <small>*전년도 대비 신규, 변경</small>	○ 중기계획에 따라 공정률 상향				
사업변경 이력 <small>*('23~'26년)</small>	2023년	-			
	2024년	-			
	2025년	○ 중기계획에 따라 공정률 상향			
	2026년	-			
지원 대상	선정 기준	○ 관내 영유아 및 양육자			
	대상 규모				
사업 내용	사업 유형	○ 공간 제공, 상담 및 치료, 정보 제공, 교육 등			
	세부 내용	<ul style="list-style-type: none"> ○ 어린이집 지원·관리, 보육서비스 지원 및 부모교육 실시 ○ 시간제보육, 신체활동놀이터, 놀이체험실, 어린이도서관, 장난감나라 ○ 영유아의 출산에서 양육까지 토털서비스 지원 			
전달 체계	지원 절차	○ 공간 조성 후 시설 및 서비스 이용			
	수행 기관	○ 강북구청, 민간위탁기관			
사업비 (단위: 백만원)	2025년 재원구성 (비중)	계(①+②+③)	지방비		③기타 (국고)
			①시비	②구비	
	비고	500(100%)	125(25%)	125(25%)	250(50%)

구 분		주요 내용	
성과 지표	성과지표 명	○ 공사 공정률(단위: %)	
	지표정의	○ 실제 공사 진행률/100(%)	
	2025년 성과목표	○ 100%	
	목표수준 산출근거	○ 누적 공사 진행률	
	자료출처	○ 전체 공정에 따른 진행률	
추진 체계	참여기관	기관별 역할	민관협력 및 주민참여 방법
	강북구청	○ 건립 및 운영계획 수립, 육아종합지원센터 운영 지원	○ 제2육아종합지원센터 위·수탁 계약
	교육부	○ 육아종합지원센터 설치 지원사업 선정 및 예산 지원	
	서울특별시	○ 육아종합지원센터 설치 지원사업 선정 및 예산 지원	
	민간기관	○ 육아종합지원센터 민간위탁 운영	

(45)Ⅱ-4-1-2. 공공 노인요양시설 확충

구 분		주요 내용			
사업명	사업번호	세부사업명	중점추진 사업여부	세부사업 중복여부	민관협력 사업여부
	Ⅱ-4-1-2	공공노인요양시설 확충	×	×	×
사업 소관	담당과	담당팀	담당자	연락처	
	어르신·장애인과	어르신요양팀	정주연	02) 901-6663	
사업 배경	○ 초고령 사회의 급속한 진행과 노인복지 수요 증대				
사업 목적	○ 공공 노인요양시설을 확충하여 어르신의 생명을 존중하고 행복함 삶을 보낼 수 있도록 지원				
추진근거(관련규정)	○ 「노인복지법」 제35조 및 동법 시행규칙 제22조				
사업변경 내용 및 취지 *전년도 대비 신규, 변경	-				
사업변경 이력 *(‘23~26년)	2023년	-			
	2024년	-			
	2025년	-			
	2026년	-			
지원 대상	선정 기준	○ 장기요양등급 판정자(1~2등급, 3~5등급자 중 시설급여 판정자)			
	대상 규모	○ 강북구 주민 등			
사업 내용	사업 유형	○ 서비스 제공 (구립 노인요양시설 설치)			
	세부 내용	○ 장기요양서비스 이용자에게 간호, 목욕, 일상생활 지원 등의 서비스 제공을 위한 공공노인요양시설 설치			
전달 체계	지원 절차	○ 장기요양등급 신청→조사→등급결정→시설입소여부상담→공공노인요양 시설입소			
	수행 기관	○ 강북구 (추후 민간위탁예정)			
사업비 (단위: 백만원)	2025년 재원구성 (비중)	계(①+②+③)	지방비		③기타 (-)
			①시비	②구비	
	비고	2031년 준공 예정	0	-	-

구 분		주요 내용	
성과 지표	성과지표 명	○ 설치 개소 수(단위: 개소)	
	지표정의	○ 공공 노인 요양시설 설치 개소 수	
	2025년 성과목표	○ 0개소	
	목표수준 산출근거	○ 주택재건축지역(미아4-1)의 기부채납 공공시설 활용계획으로 노인요양 시설 포함되어 재건축 일정반영 (2031년 준공 예정)	
	자료출처	○ 내부자료	
추진 체계	참여기관	기관별 역할	민관협력 및 주민참여 방법
	강북구청	○ 부지 및 설치공간 확보 ○ 신축 또는 리모델링 진행 ○ 민간위탁업체 선정	-
	보건복지부 및 서울특별시	○ 공공노인요양시설(치매전담형) 신축 시 국·시비 지원	
	민간기관	○ 민간위탁기관 선정 시 사업운영	

(46) II-4-2-1. 사회복지시설 종사자 역량강화 교육

구 분		주요 내용			
사업명	사업번호	세부사업명	중점추진 사업여부	세부사업 중복여부	민관협력 사업여부
	II-4-2-1	사회복지시설 종사자 역량강화 교육	×	×	○
사업 소관	담당과	담당팀	담당자	연락처	
	복지정책과	복지정책팀	양경원	02) 901-6713	
사업 배경	○ 관내 사회복지시설 종사자들에게 교육을 제공하여 직무능력을 향상하고 역량을 강화할 수 있도록 하고자 함				
사업 목적	○ 온라인교육 사이트 운영을 통해 사회복지시설 종사자들이 시간에 구애 받지 않고 원하는 시간에 원하는 장소에서 법정 의무교육, 직무관련 교육 등 수강				
추진근거(관련규정)	○ 「서울특별시 강북구 사회복지사 등의 처우 및 지위 향상을 위한 조례」				
사업변경 내용 및 취지 *전년도 대비 신규, 변경	○ 사업명 변경: 사회복지시설 종사자 역량강화 교육 추진 → 사회복지시설 종사자 역량강화 교육				
사업변경 이력 *(23~26년)	2023년	-			
	2024년	-			
	2025년	○ 사업명 변경: 사회복지시설 종사자 역량강화 교육 추진 → 사회복지시설 종사자 역량강화 교육			
	2026년	-			
지원 대상	선정 기준	○ 강북구 내 사회복지시설의 종사자			
	대상 규모	○ 사회복지시설 216개소, 종사자 약 1,768명			
사업 내용	사업 유형	○ 교육			
	세부 내용	○ 법정필수교육, 직무교육, 교양강좌 등을 수강할 수 있는 온라인 교육 사이트 운영			
전달 체계	지원 절차	○ 교육사이트 회원가입 - 교육수강- 수료증 발급			
	수행 기관	○ 외부 교육전문기관			
사업비 (단위: 백만원)	2025년 재원구성 (비중)	계(①+②+③)	지방비		③기타 (-)
		8(100%)	①시비	②구비	-
	비고				

구 분		주요 내용	
성과 지표	성과지표 명	○ 사회복지시설 종사자 교육 참여율	
	지표정의	○ (교육 수강자 수 / 사회복지시설 전체 종사자 수) × 100	
	2025년 성과목표	○ 30%	
	목표수준 산출근거	○ 「서울특별시 강북구 사회복지사 등의 처우 및 지위 향상을 위한 조례」 제8조에 따라 사회복지시설 종사자의 직무능력 강화를 위한 교육기회 제공	
	자료출처	○ 교육 사이트 내 통계자료	
추진 체계	참여기관	기관별 역할	민관협력 및 주민참여 방법
	강북구청	○ 교육기관 선정 ○ 교육수강 안내	○ 교육사이트 회원가입을 통해 교육 참여

(47)Ⅱ-4-2-2. 장기요양요원 처우 개선 사업

구 분		주요 내용			
사업명	사업번호	세부사업명	중점추진 사업여부	세부사업 중복여부	민관협력 사업여부
	Ⅱ-4-2-2	장기요양요원 처우개선 사업	×	×	×
사업 소관	담당과	담당팀	담당자	연락처	
	어르신·장애인과	어르신요양팀	정주연	02) 901-6663	
사업 배경	○ 노인인구 및 장기요양수요 증대에 따라 장기요양요원의 근무환경 및 처우개선에 대한 요구 증가				
사업 목적	○ 장기요양요원의 처우개선 및 지위 향상				
추진근거(관련규정)	○ 「노인장기요양보험법」 제4조제5항 ○ 「강북구 장기요양요원 처우개선 및 지위향상에 관한 조례」				
사업변경 내용 및 취지 *전년도 대비 신규, 변경	○사업변경 - 목표변경: 처우개선비 지원대상자 수 '24년 850명→'25년 693명 (지원대상 조사결과 반영) - 예산수정: '24년 265백만원→ '25년 227백만원 (처우개선비 지원대상자 수 변경에 따른 예산변경)				
사업변경 이력 *(‘23~26년)	2023년	-			
	2024년	○ 처우개선비 지원대상자 수 ‘목표 0명’ → 850명으로 변경			
	2025년	○ 성과목표 및 예산 변경			
	2026년	-			
지원 대상	선정 기준	○ 관내 장기요양기관에 종사하는 장기요양요원 중 지원 기준 충족자			
	대상 규모	○ 약 2,228명 (독감예방접종 1535명, 처우개선비 639명)			
사업 내용	사업 유형	○ 현금(처우개선비) 및 서비스(무료독감예방접종)			
	세부 내용	○ 강북구 장기요양기관에 종사하는 장기요양요원대상 처우개선사업 추진 (무료독감예방접종지원 및 처우개선비 지급)			
전달 체계	지원 절차	○ 지원대상안내(강북구)→ 처우개선사업 지원신청(장기요양기관)→ 지원자격 확인 및 사업비 교부(강북구)			
	수행 기관	○ 장기요양기관 및 장기요양요원: 무료독감예방접종비 및 처우개선비 지원 신청 ○ 강북구: 처우개선사업 계획 수립(예산편성 등) ○ 서울시: 독감예방접종비 예산 지원			
사업비 (단위: 백만원)	2025년 재원구성 (비중)	계(①+②+③)	지방비		③기타 (-)
			①시비	②구비	
		227(100%)	61(27%)	166(73%)	-
	비고	○ 무료독감예방접종비 (시비100%): 61백만원 ○ 장기요양요원 처우개선비 (구비100%): 166백만원			

구 분		주요 내용	
성과 지표	성과지표 명	1) 무료독감 예방접종 종사자 수(단위: 명) 2) 처우개선비 지원 종사자 수(단위: 명)	
	지표정의	○ 무료독감예방접종 서비스 및 처우개선비 지원 사업 수혜 종사자 수	
	2025년 성과목표	1) 무료독감예방접종 종사자 수: 1,535명 2) 처우개선비 지원 종사자 수: 693명	
	목표수준 산출근거	○ 전년도 독감예방접종 지원실적 및 처우개선비 지원 대상 산출 결과 반영	
	자료출처	○ 장기요양기관 독감 지원 신청내역 및 처우개선비 지원대상 수요 파악결과	
추진 체계	참여기관	기관별 역할	민관협력 및 주민참여 방법
	강북구청	○ 사업계획 수립 및 예산편성	-
	서울특별시	○ 무료독감 예방접종비 지원	
	장기요양기관	○ 장기요양요원에게 처우개선 사업 안내 및 지원 신청 협조	

[첨부 3] 지자체 사회보장분야 사업 목록

□ 지자체 사회보장관련 전체 사업 목록(사회복지, 보건 분야 전체 사업)

일련번호	사업명	예산총액(백만원)						자체/ 보조	지역사회 보장계획 사업번호
		계	국비	지방비			기타		
				소계	시비	구비			
1	긴급지원심의위원회 운영	4	0	4	0	4	0	자체	
2	긴급복지 지원	2,960	1,480	1,480	740	740	0	보조	
3	시군구 통합사례관리 지원	16	0	13	6	7	3	자체	
4	서울형 긴급복지 지원	0	0	0	0	0	0	자체	
5	서울형 긴급복지 지원	607	0	607	607	0	0	자체	
6	읍면동 맞춤형 통합서비스 지원	129	0	65	32	33	64	자체	
7	민·관 통합사례관리 촉진사업	3	0	3	3	0	0	자체	II-2-2-2
8	위기가정통합지원센터 운영	27	0	27	27	0	0	자체	I-4-2
9	통합사례관리사 운영	11	0	7	2	5	4	자체	
10	스마트 안부확인서비스	71	0	71	0	71	0	자체	I-1-3
11	국민기초생활보장 생계급여 지원	96,161	57,696	38,464	26,925	11,539	0	보조	
12	국민기초생활보장 교육급여 지원	212	0	212	0	212	0	자체	
13	국민기초생활보장 재산·장제급여 지원	498	299	199	139	60	0	보조	
14	정부양곡 관리비(택배비)	553	553	0	0	0	0	보조	
15	저소득구민 지원	641	0	641	0	641	0	자체	
16	저소득주민 국민건강보험료 등 지원	240	0	240	0	240	0	자체	I-1-4
17	의료급여관리사 운영	3	0	3	0	3	0	자체	

일련번호	사업명	예산총액(백만원)						자체/ 보조	지역사회 보장계획 사업번호
		계	국비	지방비			기타		
				소계	시비	구비			
18	저소득층 재난대응용 마스크 지원사업	254	0	254	254	0	0	자체	
19	저소득주민 의료 지원	1,134	567	567	567	0	0	보조	
20	근로유지형 자활근로사업	2,116	1,051	1,065	490	575	0	보조	
21	민간위탁형 자활근로사업	7,004	4,202	2,802	1,961	840	0	보조	
22	복지도우미 자활근로사업	203	122	81	57	24	0	보조	
23	지역자활센터 운영비 지원	661	306	355	200	155	0	보조	
24	지역자활형 사회서비스 투자사업(가사·간병 방문 지원)	165	0	82	41	41	82	자체	
25	근로능력있는 수급자의 탈수급지원	3,049	1,829	1,219	854	366	0	보조	
26	노숙인 보호	2	0	2	0	2	0	자체	
27	희망나눔 노숙인 자활근로사업	2	0	2	0	2	0	자체	
28	무연고 사망자 안치료 지원	34	0	34	0	34	0	자체	
29	자활사례관리 전달체계 운영비 지원	33	17	17	8	8	0	보조	
30	자활기금 운용	20	0	20	0	20	0	자체	
31	복지대상자 통합조사	3	0	3	0	3	0	자체	
32	복지대상자 통합관리	3	0	3	0	3	0	자체	
33	주거급여(국민기초생활보장 임차급여 지원)	50,249	30,149	20,100	14,070	6,030	0	보조	
34	주거급여(국민기초생활보장 수선유지급여 지원)	454	272	182	127	54	0	보조	
35	자활기금 적립	908	0	908	0	908	0	자체	
36	이웃돕기 활성화	14	0	14	0	14	0	자체	

일련번호	사업명	예산총액(백만원)						자체/ 보조	지역사회 보장계획 사업번호
		계	국비	지방비			기타		
				소계	시비	구비			
37	사회복지 활동 지원	13	0	13	0	13	0	자체	
38	동 지역사회보장협의체 운영	79	0	79	0	79	0	자체	
39	찾동 동 지역사회보장협의체 활성화	8	0	8	8	0	0	자체	
40	사회복지업무 사회복지무원 운영(전환사업)	1,963	0	1,963	109	1,855	0	자체	
41	동행센터 사업 추진	28	0	28	0	28	0	자체	
42	우리동네 돌봄단 운영	333	28	306	294	11	0	보조	I -4-3
43	고독사 예방 스마트플러그 지원사업	12	0	12	0	12	0	자체	
44	고독사 예방 밀반찬 지원사업 기운찬	39	0	39	0	39	0	자체	I -3-1
45	돌봄SOS 사업	460	0	460	460	0	0	자체	I -1-1
46	1인가구 지원사업	37	0	37	0	37	0	자체	
47	명예사회복지공무원 운영	2	0	2	2	0	0	자체	II -1-1-2
48	1인가구지원센터 운영	183	0	183	101	83	0	자체	I -3-1
49	복지콜(복지상담센터) 사업 추진	3	0	3	0	3	0	자체	
50	종합사회복지관 기능보강	156	0	156	95	61	0	자체	
51	종합사회복지관 운영비 지원	4,768	0	4,768	4,388	380	0	자체	
52	민관 네트워크 구축 및 협의체 운영	132	0	132	24	109	0	자체	
53	지역사회서비스 투자사업	413	0	206	103	103	206	자체	
54	강북잇다푸드뱅크·마켓 운영	315	0	315	92	223	0	자체	
55	사회복지의 날 기념행사	19	0	19	0	19	0	자체	

일련번호	사업명	예산총액(백만원)						자체/ 보조	지역사회 보장계획 사업번호
		계	국비	지방비			기타		
				소계	시비	구비			
56	강북구 지역사회보장계획 수립	5	0	5	0	5	0	자체	
57	사회복지시설 종사자 역량 강화	8	0	8	0	8	0	자체	II-4-2-1
58	장학기금 운용	125	0	125	0	125	0	자체	
59	장학기금 적립	4,703	0	4,703	0	4,703	0	자체	
60	장애인 시설 및 편의 지원	136	0	136	0	136	0	자체	
61	수어통역센터 운영 지원	125	0	125	5	120	0	자체	
62	시각장애인 쉼터 운영 지원	69	0	69	26	42	0	자체	
63	장애인단체 지원	600	0	600	0	600	0	자체	
64	장애인 편의 증진	75	0	75	0	75	0	자체	
65	장애인편의증진 개선 평가단 운영	3	0	3	0	3	0	자체	
66	장애인보조기기 수리사업	106	0	106	15	91	0	자체	
67	장애인편의증진 기술지원센터 운영비 지원	130	0	130	65	65	0	자체	
68	장애인 편의시설 전문모니터링단 운영 지원	57	0	57	48	9	0	자체	
69	노약자 등 교통약자 무료셔틀버스 운영	140	0	140	0	140	0	자체	
70	장애인 일자리 지원(복지일자리)	472	141	330	165	165	0	보조	
71	장애인 일자리 지원(전일제일자리)	1,149	345	804	402	402	0	보조	
72	장애인 일자리 지원(시간제일자리)	295	88	206	103	103	0	보조	
73	강북장애인종합복지관 운영	2,888	0	2,888	2,033	855	0	자체	
74	장애인활동지원 사업	22,386	11,191	11,195	7,833	3,362	0	보조	

일련번호	사업명	예산총액(백만원)						자체/ 보조	지역사회 보장계획 사업번호
		계	국비	지방비			기타		
				소계	시비	구비			
75	장애인 활동보조 가산급여	485	242	242	170	73	0	보조	
76	중증장애인 야간순회방문서비스 사업	179	0	179	125	54	0	자체	
77	장애인활동지원 구비추가사업	986	0	986	0	986	0	자체	
78	장애아동 발달재활서비스 바우처 지원	1,038	519	519	519	0	0	보조	
79	장애부모아동 언어발달지원 바우처 지원	13	7	7	7	0	0	보조	
80	중증장애인 장애인연금 지원	10,605	5,303	5,303	4,242	1,061	0	보조	
81	발달장애인 자립생활 지원	42	0	42	0	42	0	자체	
82	독거노인중증장애인 응급안전알림서비스 운영	50	0	25	25	0	25	자체	
83	발달장애인 평생교육센터 운영	709	0	709	521	188	0	자체	I-2-6
84	발달장애인 부모상담 지원	1	1	1	1	0	0	보조	
85	발달장애인 주간활동서비스 지원	251	112	139	139	0	0	보조	
86	발달장애인 방과후 돌봄서비스 지원	123	61	61	61	0	0	보조	
87	장애인가족지원센터 운영	246	0	246	114	132	0	자체	
88	지역자율형 사회서비스 투자사업(지역사회서비스)	449	0	224	112	112	224	자체	
89	장애인 전동보조기기 보험가입 및 지원	44	0	44	21	23	0	자체	
90	커리어플러스센터 조성 및 운영	330	0	330	0	330	0	자체	
91	경증장애인 장애수당(기초) 지원	2,138	1,069	1,069	748	321	0	보조	
92	경증장애인 장애수당(차상위) 지원	927	463	463	324	139	0	보조	
93	장애인 친화 미용실	63	0	63	0	63	0	자체	

일련번호	사업명	예산총액(백만원)						자채/ 보조	지역사회 보장계획 사업번호
		계	국비	지방비			기타		
				소계	시비	구비			
94	어린이집 운영 지원(자체)	1,717	0	1,717	0	1,717	0	자체	
95	직장어린이집 운영 지원	201	0	201	0	201	0	자체	
96	어린이집 복지업무 행사 지원	16	0	16	0	16	0	자체	
97	어린이집 격려 지원	21	0	21	0	21	0	자체	
98	어린이집 운영 지원(시비)	4,839	0	4,839	2,751	2,088	0	자체	
99	서울형어린이집 공인 운영	1,771	0	1,771	1,240	531	0	자체	
100	방과후어린이집 운영 지원	76	0	76	38	38	0	자체	
101	장애아통합(전문)어린이집 운영 지원	144	0	144	72	72	0	자체	
102	누리과정 운영 지원	2,189	0	2,189	2,189	0	0	자체	
103	보조교사 인건비 지원(시비)	1,432	0	1,432	716	716	0	자체	
104	영유아보육료 지원(시비)	6,976	0	6,976	6,976	0	0	자체	
105	어린이집 운영 지원(국비)	98	29	69	48	21	0	보조	
106	보육교직원 인건비 지원(국비)	13,723	3,765	9,957	6,999	2,958	0	보조	
107	보육교직원 처우개선 지원(보조교사·연장교사)	3,160	948	2,212	1,548	664	0	보조	
108	보육교직원 처우개선 지원(교사근무환경개선비)	1,659	498	1,161	813	348	0	보조	
109	영유아보육료 지원(국비)	13,562	6,103	7,459	5,222	2,238	0	보조	
110	어린이집 교원 보수교육비 지원(국비)	12	3	8	6	2	0	보조	
111	시간제보육서비스 제공 지원	171	85	85	43	43	0	보조	
112	육아종합지원센터 운영	1,055	0	1,055	119	936	0	자체	

일련번호	사업명	예산총액(백만원)						자체/ 보조	지역사회 보장계획 사업번호
		계	국비	지방비			기타		
				소계	시비	구비			
113	육아종합지원센터 부모교육(전환사업)	40	0	40	24	16	0	자체	
114	어린이집 안전관리관 운영	40	0	40	20	20	0	자체	
115	육아지원 코디네이터 운영	31	0	31	31	0	0	자체	
116	아동학대 예방사업	50	0	50	25	25	0	자체	
117	어린이집 직접 채용 대체교사 지원	514	84	430	254	176	0	보조	
118	어린이집 대체 조리사 지원	32	0	32	0	32	0	자체	
119	도농상생 공공급식 지원	225	0	225	0	225	0	자체	
120	부모모니터링단 운영	7	4	3	2	2	0	보조	
121	어린이집 상해 및 배상보험 공제	25	0	25	25	0	0	자체	
122	어린이집 서비스 향상	52	0	52	52	0	0	자체	
123	국공립어린이집 확충	241	0	241	228	13	0	자체	
124	어린이집 환경개선	116	33	83	17	67	0	보조	
125	취약시설 어린이집 안전점검	8	0	8	0	8	0	자체	
126	강북구 서울형 키즈카페 운영	76	0	76	0	76	0	자체	
127	여성행사 지원	24	0	24	0	24	0	자체	
128	양성평등 정책 추진	18	0	18	0	18	0	자체	
129	안심꾸러미 지원사업	18	0	18	0	18	0	자체	
130	스토킹·데이트폭력 등 범죄예방	10	0	10	0	10	0	자체	
131	여성친화도시 조성	8	0	8	0	8	0	자체	

일련번호	사업명	예산총액(백만원)						자체/ 보조	지역사회 보장계획 사업번호
		계	국비	지방비			기타		
				소계	시비	구비			
132	여성 권익 향상 활동 지원	10	0	10	0	10	0	자체	
133	여성안심귀갓길 환경 유지관리	48	0	48	0	48	0	자체	
134	안심이 앱 관계요원 운영	76	0	76	38	38	0	자체	
135	불법촬영 시민감시단 운영	7	0	7	7	0	0	자체	
136	안심장비 지원사업	10	0	10	10	0	0	자체	
137	첫만남 이용권 지원	1,560	745	815	405	409	0	보조	
138	서울형 육아휴직장려금 지원	138	0	138	69	69	0	자체	
139	서울 엄마아빠택시 지원	108	0	108	54	54	0	자체	
140	가정양육수당 지원	759	341	417	292	125	0	보조	
141	부모급여(영아수당) 지원	16,012	7,205	8,806	6,164	2,642	0	보조	
142	가족센터 운영	455	109	347	121	226	0	보조	I-3-6
143	강북구 심리치료실 운영	47	0	47	0	47	0	자체	
144	다문화가족 지원협의회 운영	1	0	1	0	1	0	자체	
145	다문화가족지원센터 운영(국시비)	407	0	407	321	85	0	자체	
146	다문화가족 특성화사업(국시비)	502	0	502	352	151	0	자체	
147	다문화 꿈동이가족 지원사업	39	0	39	0	39	0	자체	
148	다문화가족 자조모임 지원	4	0	4	4	0	0	자체	
149	서울가족학교 운영	56	0	56	30	26	0	자체	
150	저소득 한부모가족 지원	3	0	3	0	3	0	자체	

일련번호	사업명	예산총액(백만원)						자체/ 보조	지역사회 보장계획 사업번호
		계	국비	지방비			기타		
				소계	시비	구비			
151	저소득 한부모가족 명절위문금 지원	86	0	86	0	86	0	자체	
152	공동육아나눔터 운영 지원	307	0	231	93	139	76	자체	I-1-6
153	임산부 · 맞벌이 · 다자녀가정 가사서비스 지원	421	0	421	210	210	0	자체	
154	아이돌봄 지원	2,801	840	1,961	981	981	0	보조	
155	아이돌봄 지원(시비)	310	0	310	263	48	0	자체	
156	서울형 아이돌봄비 지원	62	0	62	31	31	0	자체	
157	아동수당 지원	10,546	6,328	4,219	2,953	1,266	0	보조	
158	임산부 교통비 지원	2	0	2	2	0	0	자체	
159	청소년부모 아동양육비 지원	9	6	3	3	0	0	보조	
160	서울키즈 오케이존 지원	5	0	5	5	0	0	자체	
161	꿈동이 한국어학습 지원사업	10	0	10	0	10	0	자체	
162	여성복지 증진사업	35	0	35	0	35	0	자체	
163	양성평등기금 적립	996	0	996	0	996	0	자체	
164	청년도전 프로젝트 지원	93	0	93	0	93	0	자체	
165	청년정책 추진 및 청년참여 활성화 지원	99	0	99	0	99	0	자체	
166	강북청년창업마루 운영	1,125	0	1,125	317	808	0	자체	I-3-2
167	청년 마음건강 바우처 지원	44	0	22	11	11	22	자체	
168	청년일자리센터 운영	167	0	167	0	167	0	자체	I-3-3
169	인공지능(AI) 면접진단서비스 운영	9	0	9	0	9	0	자체	

일련번호	사업명	예산총액(백만원)						자체/ 보조	지역사회 보장계획 사업번호
		계	국비	지방비			기타		
				소계	시비	구비			
170	노인복지시설(경로당) 운영 지원	381	0	381	0	381	0	자체	
171	어르신 프로그램 활성화 지원	104	0	104	33	72	0	자체	
172	장기요양기관 운영 지원	48	0	48	0	48	0	자체	
173	경로당 운영 지원	995	0	995	335	660	0	자체	
174	경로당 냉난방비 및 양곡비 지원	533	39	494	76	418	0	보조	
175	저소득 어르신 급식지원사업	2,490	0	2,490	2,150	340	0	자체	
176	공경해효(孝) 사랑해효(孝) 잔치	71	0	71	0	71	0	자체	
177	노인일자리 및 사회활동 지원	9,957	2,712	7,245	3,164	4,081	0	보조	
178	어르신 돌봄서비스 지원	3,688	1,839	1,849	919	929	0	보조	
179	어르신 돌봄서비스 보조사업(국비제외)	236	0	236	236	0	0	자체	
180	어르신 인권보호 및 학대 예방 사업	11	0	11	0	11	0	자체	
181	찾아가는 맞춤형 주거환경 개선사업	7	0	7	0	7	0	자체	
182	어르신 성인용 보행기 지원사업	6	0	6	0	6	0	자체	
183	기초연금 지급	195,532	175,978	19,554	10,754	8,800	0	보조	
184	노인교실 운영 지원	21	0	21	0	21	0	자체	
185	노인장기요양보험 재가급여 비용 지원	7,589	0	7,589	0	7,589	0	자체	
186	강북50플러스센터 운영	710	0	710	350	360	0	자체	I-3-7
187	100세 건강플러스 운영	126	0	126	0	126	0	자체	
188	노인복지시설 및 노인회관 기능보강	606	0	606	0	606	0	자체	

일련번호	사업명	예산총액(백만원)						자체/ 보조	지역사회 보장계획 사업번호
		계	국비	지방비			기타		
				소계	시비	구비			
189	구립강북실버종합복지센터 기능보강	60	0	60	0	60	0	자체	
190	구립수유·미아실버데이케어센 터 기능보강	74	0	74	0	74	0	자체	
191	효도지원금 지원사업	5	0	5	0	5	0	자체	
192	대한노인회 강북구지회 활성화	20	0	20	0	20	0	자체	
193	무더위쉼터 운영	140	0	140	140	0	0	자체	
194	어르신 돌봄종사자 처우 개선 사업 추진	236	0	236	0	236	0	자체	II-4-2-2
195	노인의료복지시설 방연마스크 지원	2	0	2	0	2	0	자체	
196	어르신 복지증진사업	40	0	40	0	40	0	자체	
197	노인복지기금 적립	1,012	0	1,012	0	1,012	0	자체	
198	청소년선도 보호활동 및 지원	38	0	38	0	38	0	자체	
199	청소년 유해환경 개선활동	5	0	5	1	4	0	자체	
200	아동·청소년 관련 단체 활동 지원	23	0	23	0	23	0	자체	
201	아동위원협의회 아동복지사업 지원	21	0	21	0	21	0	자체	
202	청소년 특별지원	46	0	46	23	23	0	자체	
203	친선도시 청소년 교류캠프 운영	28	0	28	0	28	0	자체	
204	청소년 국제교류 활성화 사업	44	0	44	0	44	0	자체	
205	청소년 문화축제 운영	168	0	168	0	168	0	자체	
206	청소년참여위원회 운영	3	0	3	1	2	0	자체	
207	청소년 어울림마당 운영	24	10	15	7	7	0	보조	

일련번호	사업명	예산총액(백만원)						자체/ 보조	지역사회 보장계획 사업번호
		계	국비	지방비			기타		
				소계	시비	구비			
208	청소년 동아리 활동 지원	14	6	8	4	4	0	보조	
209	지역사회 청소년 안전망 구축	439	0	387	53	334	53	자체	
210	청소년상담복지센터 운영 지원	40	0	40	30	10	0	자체	I-4-4
211	청소년 동반자 운영	94	47	47	47	0	0	보조	
212	학교 밖 청소년 지원	157	0	89	68	21	68	자체	
213	학교 밖 청소년 지원(급식지원)	28	0	18	9	9	9	자체	
214	청소년 인공암벽장 운영	89	0	89	0	89	0	자체	
215	삼양동종합복지센터 운영	608	0	608	0	608	0	자체	
216	삼양동 청소년 아지트 운영	133	0	133	0	133	0	자체	I-2-8
217	번동 청소년 문화의 집 건립	4,188	0	4,188	2,928	1,260	0	자체	
218	우이동 청소년 문화센터 운영	324	0	324	0	324	0	자체	
219	결식아동 급식지원	4,387	537	3,850	1,822	2,028	0	보조	
220	여성청소년 보건위생물품 지원 사업	296	89	207	104	104	0	보조	
221	지역아동센터 운영 지원	222	0	222	0	222	0	자체	I-1-8
222	지역아동센터 운영비 지원(기본운영비, 추가운영비)	346	104	242	121	121	0	보조	
223	지역아동센터 인건비 지원	1,694	496	1,198	599	599	0	보조	
224	특성별 지역아동센터 추가지원(특수목적형, 토요일운영)	30	9	21	11	11	0	보조	
225	지역아동센터 환경개선비 지원(지사채.법인, 개인시설)	30	9	21	11	11	0	보조	
226	지역아동센터 아동복지교사 파견지원	406	122	284	142	142	0	보조	

일련번호	사업명	예산총액(백만원)						자체/ 보조	지역사회 보장계획 사업번호
		계	국비	지방비			기타		
				소계	시비	구비			
227	드림스타트 사업 운영	169	0	86	25	61	83	자체	
228	전국 어린이 동요 대회	27	0	27	0	27	0	자체	
229	아동친화도시 사업 활성화	22	0	22	0	22	0	자체	
230	아동·청소년의회 구성 및 운영	17	0	17	0	17	0	자체	
231	아동권리교육 운영	16	0	16	0	16	0	자체	
232	우리동네키움센터 운영	579	31	547	233	315	0	보조	I-1-9
233	우리동네키움센터 설치	180	35	145	145	0	0	보조	
234	우리동네키움센터 인건비	1,595	185	1,410	1,178	232	0	보조	
235	강북구 서울형 키즈카페 운영	134	0	134	0	134	0	자체	
236	강북구 어린이날 축제 개최	169	0	169	0	169	0	자체	
237	아동학대 조사 및 보호	31	0	31	0	31	0	자체	
238	아동보호 전담요원 운영	18	8	10	8	3	0	보조	
239	입양축하금 지원	2	0	2	0	2	0	자체	
240	일자리 정책사업	28	0	28	0	28	0	자체	
241	퇴직교사 방과후 교실 지원	291	0	291	0	291	0	자체	
242	노동자종합지원센터 운영	374	0	374	112	262	0	자체	
243	희망일자리 플랫폼 운영	83	0	83	0	83	0	자체	
244	서울 동행일자리사업	6,614	0	6,614	4,078	2,535	0	자체	
245	지역공동체 일자리사업	268	0	268	194	74	0	자체	

일련번호	사업명	예산총액(백만원)						자체/ 보조	지역사회 보장계획 사업번호
		계	국비	지방비			기타		
				소계	시비	구비			
246	저소득 청·장년층 일자리사업	92	0	92	0	92	0	자체	
247	찾아가는 일자리 사업	11	0	11	0	11	0	자체	
248	취업지원 프로그램 운영	51	0	51	0	51	0	자체	
249	일자리박람회 개최	23	0	23	0	23	0	자체	
250	사회적경제 활성화	17	0	17	0	17	0	자체	
251	사회적경제지원센터 운영	327	0	327	0	327	0	자체	
252	사회적기업 육성 지원	3	0	3	0	3	0	자체	
253	마을기업 육성 지원	15	0	8	4	4	8	자체	
254	협동조합 육성 지원	1	0	1	0	1	0	자체	
255	사회적경제 한마당 행사	11	0	11	0	11	0	자체	
256	(예비)사회적기업 지원(일자리창출)	47	0	12	8	4	35	자체	
257	사회적기업 사회보험료 지원	15	0	4	3	1	11	자체	
258	사회적경제기업 사업개발비	51	36	15	11	5	0	보조	
259	호국보훈의 달 행사 지원	6	0	0	0	0	6	자체	
260	보훈단체 지원 및 관리	1,442	0	1,442	0	1,442	0	자체	
261	강북구 보훈회관 운영	317	0	317	0	317	0	자체	
262	보건의료정보시스템 유지·관리	159	0	159	0	159	0	자체	
263	청사관리(보건위생과)	873	0	873	0	873	0	자체	
264	보건소 업무지원	178	0	178	0	178	0	자체	

일련번호	사업명	예산총액(백만원)						자체/ 보조	지역사회 보장계획 사업번호
		계	국비	지방비			기타		
				소계	시비	구비			
265	민원서비스 제공	6	0	6	0	6	0	자체	
266	건강정보제공	7	0	7	0	7	0	자체	
267	임산부·영유아 영양플러스사업	227	0	227	79	147	0	자체	
268	건강 체력증진	16	0	16	0	16	0	자체	
269	어린이 튼튼탐험 프로젝트	4	0	4	0	4	0	자체	
270	건강한 울타리마을 만들기	22	0	22	0	22	0	자체	
271	건강생활실천협의회 운영	2	0	2	0	2	0	자체	
272	더 건강한 영양관리 사업	29	0	29	11	18	0	자체	
273	지역사회 중심 금연지원 서비스	240	0	120	36	84	120	자체	
274	건강증진사업관리	428	0	299	90	209	128	자체	
275	구강병 예방사업	68	0	68	0	68	0	자체	
276	치아홈메우기 지원사업	23	0	23	0	23	0	자체	
277	이-튼튼 스쿨	44	0	44	0	44	0	자체	
278	스마트 구강정보 제공	25	0	25	0	25	0	자체	
279	학생 및 아동 치과주치의 사업	98	0	98	72	26	0	자체	
280	지역사회 건강조사 조사분석 위탁운영	72	0	36	18	18	36	자체	
281	건강도시사업	14	0	14	0	14	0	자체	
282	질환별 자조관리교실 운영	26	0	26	0	26	0	자체	
283	대사증후군 관리사업	325	0	325	116	209	0	자체	

일련번호	사업명	예산총액(백만원)						자체/ 보조	지역사회 보장계획 사업번호
		계	국비	지방비			기타		
				소계	시비	구비			
284	만성질환 사업기획 및 건강조사 FMTP 교육	3	0	1	0	1	1	자체	
285	지역 보건사업 우수사례 발굴 역량강화 교육	2	0	1	0	1	1	자체	
286	건강센터 운영	227	0	227	0	227	0	자체	
287	진료지원 임상검사	144	0	144	0	144	0	자체	
288	감염병 검사	21	0	21	0	21	0	자체	
289	건강검진	21	0	21	0	21	0	자체	
290	의료급여수급권자 일반검진비 지원	128	0	64	32	32	64	자체	
291	지역아동센터 건강검진 사업	6	0	6	0	6	0	자체	
292	초중생 척추측만증·거북목 검진사업	29	0	29	0	29	0	자체	
293	국가암관리 지자체 지원(국가 암검진사업)	460	0	325	157	168	135	자체	
294	의료업소 행정서비스 강화	14	0	14	0	14	0	자체	
295	우리아이 안심의원 운영	53	0	53	53	0	0	자체	
296	응급의료관리	85	0	85	0	85	0	자체	
297	구조 및 응급처치교육 사업 지원	24	0	12	12	0	12	자체	
298	보건소 신속대응반 운영 지원	2	0	1	1	0	1	자체	
299	자동심장충격기 보급 관리(소모품 지원)	8	0	4	2	2	4	자체	
300	시립어린이전문병원 건립 지원	3	0	3	0	3	0	자체	
301	방역취약지역 소독 관리	177	0	177	0	177	0	자체	
302	표본감시 운영경비	6	3	3	3	0	0	보조	

일련번호	사업명	예산총액(백만원)						자체/ 보조	지역사회 보장계획 사업번호
		계	국비	지방비			기타		
				소계	시비	구비			
303	한센인피해사건진상조사 및 위로지원	2	2	0	0	0	0	보조	
304	감염병 예방 관리 및 교육	33	0	33	0	33	0	자체	
305	에이즈 및 성병예방 지자체 보조	199	0	100	99	1	99	자체	
306	보건소 결핵관리사업	265	0	132	87	45	132	자체	
307	결핵예방 및 관리	33	0	33	0	33	0	자체	
308	보건소 HIV 신속검사 운영지원	2	0	2	2	0	0	자체	
309	집단시설 결핵예방 교육 및 잠복결핵 관리	13	0	13	13	0	0	자체	
310	감염병 발생 대응 및 역학조사	8	0	8	0	8	0	자체	
311	말라리아 퇴치사업	20	10	10	0	10	0	보조	
312	통합 방문건강관리사업	59	0	30	9	21	29	자체	
313	방문건강 관리사업	76	0	76	0	76	0	자체	
314	동행센터(찾동) 방문건강관리사업	23	0	23	19	4	0	자체	
315	재가암환자 관리사업(전환사업)	11	0	11	8	3	0	자체	
316	치매치료 관리비 지원사업(전환사업)	166	0	166	108	58	0	자체	
317	지역 치매안심센터 운영	1,409	0	704	352	352	704	자체	
318	치매공공후견 지원사업	8	0	4	2	2	4	자체	
319	지역 치매안심센터 운영(인건비 보조)	2	0	2	1	1	0	자체	
320	모성보건사업	64	0	64	0	64	0	자체	
321	난임부부 지원(전환사업)	577	0	577	375	202	0	자체	

일련번호	사업명	예산총액(백만원)						자체/ 보조	지역사회 보장계획 사업번호
		계	국비	지방비			기타		
				소계	시비	구비			
322	서울형 난임부부 지원	25	0	25	25	0	0	자체	
323	고위험 임신부 의료비 지원	24	7	17	8	8	0	보조	
324	표준모자보건수첩 제공	1	0	1	0	0	0	자체	
325	청소년 산모 의료비 지원	3	0	1	1	1	1	자체	
326	모자보건사업 보조인력비	28	0	20	10	10	8	자체	
327	남녀 임신준비 지원사업	51	0	51	51	0	0	자체	
328	서울맘 찾아가는 행복수유 지원사업	26	0	26	26	0	0	자체	
329	서울형 산후조리경비 지원사업	674	0	674	337	337	0	자체	
330	영유아건강검진 지원	9	0	5	2	2	5	자체	
331	영유아 발달장애 정밀검사 지원	14	0	7	3	3	7	자체	
332	의료급여 수급자 건강검진사업 운영비	2	0	1	1	1	1	자체	
333	지역자율형 사회서비스 투자사업(산모신생아 건강관리사 지원)(전환사업)	779	0	779	584	195	0	자체	
334	서울형 산모신생아 건강관리 지원	10	0	10	5	5	0	자체	
335	기저귀 및 조제분유 지원	505	152	354	177	177	0	보조	
336	아토피 예방사업	12	0	12	0	12	0	자체	
337	미숙아 및 선천성이상아 의료비	18	0	12	6	6	5	자체	
338	선천성대사이상 검사 및 환아관리	29	0	20	10	10	9	자체	
339	선천성 난청검사 및 보청기지원	3	0	2	1	1	1	자체	
340	서울아기건강첫걸음사업	3	0	3	3	0	0	자체	

일련번호	사업명	예산총액(백만원)						자체/ 보조	지역사회 보장계획 사업번호
		계	국비	지방비			기타		
				소계	시비	구비			
341	생애초기건강관리사업	20	0	10	5	6	10	자체	
342	국가예방접종 실시사업(의료기관 위탁)	1,877	0	1,314	657	657	563	자체	
343	국가예방접종 실시사업(보건소 예방접종)	130	0	108	25	83	21	자체	
344	국가예방접종 실시사업(계절인플루엔자 예방접종)	2,016	0	1,465	644	821	552	자체	
345	예방접종 등록센터 운영	27	0	19	10	10	8	자체	
346	지역 정신건강복지센터 운영	68	0	68	34	34	0	자체	I -4-6
347	지역 정신건강복지센터 인력 확충	9	0	4	2	2	4	자체	
348	정신질환자 치료비 지원 사업	23	12	12	6	6	0	보조	
349	중독관리 통합지원센터 지원	167	0	84	42	42	84	자체	I -4-7
350	노숙자등 중독자 사례관리	100	0	50	25	25	50	자체	
351	마음건강검진 및 상담지원사업	50	0	50	50	0	0	자체	
352	찾동 정신건강증진사업	6	0	6	6	0	0	자체	
353	통합정신건강증진사업	122	0	61	31	31	61	자체	
354	희귀질환자 의료비지원 사업	460	0	322	161	161	138	자체	
355	암환자 의료비 지원사업(전환사업)	650	0	650	423	228	0	자체	
356	서울형 입원 생활비 지원사업	213	0	213	213	0	0	자체	
357	지역사회기반 자살예방사업	91	0	91	91	0	0	자체	
358	자살예방 및 생명존중사업	155	0	155	0	155	0	자체	
359	자살예방 및 생명존중사업 인력확충	38	0	19	10	10	19	자체	

일련번호	사업명	예산총액(백만원)						자체/ 보조	지역사회 보장계획 사업번호
		계	국비	지방비			기타		
				소계	시비	구비			
360	지역자살예방 및 정신건강증진사업	21	0	11	5	5	11	자체	
361	자살 유족 지원사업	56	0	28	14	14	28	자체	
362	청사관리(보건지소)	407	0	407	0	407	0	자체	
363	건강증진사업관리(재활)	57	0	40	12	28	17	자체	
364	어르신건강동행사업	38	0	38	23	15	0	자체	
365	지역사회중심재활사업	12	6	6	2	4	0	보조	
366	만성질환 예방관리사업	193	0	193	0	193	0	자체	
367	한방방문진료사업	5	0	5	0	5	0	자체	
368	보건지소 사업운영	30	0	30	30	0	0	자체	
369	식품위생업소 관리	5	0	5	0	5	0	자체	
370	공중위생업소 관리	22	0	22	0	22	0	자체	
371	어린이 급식관리지원센터 운영	546	164	382	191	191	0	보조	
372	어린이기호식품 전담관리원 운영(학부모 식품안전지킴이)	8	4	4	4	0	0	보조	
373	식품진흥기금 운용	278	0	278	278	0	0	자체	
374	원산지표시 관리	3	0	3	0	3	0	자체	
375	합동단속 및 위생관리 지원(식품안전 감시 및 대응)	5	3	3	3	0	0	보조	
376	식품진흥기금 적립	363	0	363	0	363	0	자체	
377	의약품 안전관리	3	0	3	0	3	0	자체	
378	보건소 조제실 운영	13	0	13	0	13	0	자체	

일련번호	사업명	예산총액(백만원)						자체/ 보조	지역사회 보장계획 사업번호
		계	국비	지방비			기타		
				소계	시비	구비			
379	약물 오·남용 예방 사업	49	0	49	0	49	0	자체	
380	시민약료서비스 운영	44	0	44	44	0	0	자체	
381	보건소 마약류 익명검사	6	0	6	6	0	0	자체	
382	보건소 마약류 예방교육 및 캠페인	8	0	8	8	0	0	자체	

*작성기준 시점: 2024년 중기재정계획 중 2025년 세부사업

[첨부 4] 연차별 시행계획 변경 내용 (제5기 기본계획 대비 누적하여 제시)

해당 연도	사업 번호	사업명	신규변경-폐지-제외 내용			신규변경-폐지-제외 사유	지역사회 보장협의체 심의여부 (일자)	보건복지부 사회보장 신설변경 협의절차 이행여부 (일자/문서번호)
			유형	변경 전	변경 후			
2023	1-1-1	돌봄SOS센터 운영	변경	470백만원	480백만원	② 자원 및 예산 변화	2023.4.5.	
2023	1-1-3	AI안부확인 시스템 운영	변경	3,300명	3,000명	① 수요변화	2023.4.5.	
				134백만원	73백만원	② 자원 및 예산 변화		
2023	1-1-4	저소득 주민 국민건강 보험료 지원	변경	16,800가구	15,360가구	① 수요변화	2023.4.5.	
2023	1-1-6	공동육아나눔터 조성 및 운영	변경	243백만원	211백만원	② 자원 및 예산 변화	2023.4.5.	
2023	1-1-7	노인맞춤 돌봄서비스 운영	변경	2,460명	2,541명	① 수요변화	2023.4.5.	
				3,264백만원	3,409백만원	② 자원 및 예산 변화		
2023	1-1-9	우리동네키움센터 조성 및 운영	변경	1개소	2개소	① 수요변화	2023.4.5.	
				1,840백만원	2,329백만원	② 자원 및 예산 변화		
2023	1-2-1	강북구 종합 체육센터운영	변경	758백만원	893백만원	② 자원 및 예산 변화	2023.4.5.	
2023	1-2-2	우이동 가족 캠핑장 운영	변경	118백만원	125백만원	② 자원 및 예산 변화	2023.4.5.	
2023	1-2-3	방범용 CCTV 확대	변경	1,500백만원	1,625백만원	② 자원 및 예산 변화	2023.4.5.	
2023	1-2-4	평생교육 프로그램 운영 및 활성화	변경	354백만원	381백만원	② 자원 및 예산 변화	2023.4.5.	
2023	1-2-5	교감치유형 반려견 놀이터 운영	변경	131백만원	136백만원	② 자원 및 예산 변화	2023.4.5.	
2023	1-2-8	삼양동 청소년 아지트 운영	변경	130백만원	124백만원	② 자원 및 예산 변화	2023.4.5.	
2023	1-2-9	모바일 헬스케어 사업	변경	80%	200명	⑦ 기타	2023.4.5.	
				80백만원	84백만원	② 자원 및 예산 변화		
2023	1-3-1	1인가구 지원센터 운영	변경	350명	300명	① 수요변화	2023.4.5.	
				176백만원	161백만원	② 자원 및 예산 변화		
2023	1-3-2	강북청년 창업마루 운영	변경	3,000명	4,000명	① 수요변화	2023.4.5.	
				-	창업률 목표 30%	⑦ TF모니터링 의견 반영		
				829백만원	929백만원	② 자원 및 예산 변화		
2023	1-3-3	청년일자리센터 조성 및 운영	변경	302백만원	139백만원	② 자원 및 예산 변화	2023.4.5.	

해당 연도	사업 번호	사업명	신규변경·폐지·제외 내용			신규변경·폐지·제외 사유	지역사회 보장협의체 심의여부 (일자)	보건복지부 사회보장 신설변경 협의절차 이행여부 (일자/문서번호)
			유형	변경 전	변경 후			
2023	I-3-4	주거취약층 대상 임대차 시장 불공정 행위 근절	변경	전월세 안심계약 도움서비스 50건	전월세 안심계약 도움서비스 200건	① 수요변화 ② 자원 및 예산 변화	2023.4.5.	
				38.6백만원	35백만원			
2023	I-3-6	강북구 가족센터 운영 활성화	변경	6,600명	8,000명	① 수요변화 ② 자원 및 예산 변화	2023.4.5.	
				396백만원	423백만원			
2023	I-4-2	위기가정통합지원센터 운영	변경	18백만원	27백만원	② 자원 및 예산 변화	2023.4.5.	
2023	I-4-3	우리동네 돌봄단 확대 운영	변경	32,035건	31,700건	① 수요변화	2023.4.5.	
2023	I-4-4	강북구 청소년 상담복지센터 운영	변경	12,540건	33,930건	① 수요변화 ② 자원 및 예산 변화	2023.4.5.	
				399백만원	400백만원			
2023	I-4-5	강북구 학교 밖 청소년 지원센터 운영	변경	236명	202명	① 수요변화 ② 자원 및 예산 변화	2023.4.5.	
				141백만원	149백만원			
2023	I-4-6	강북구정신건강 복지센터 운영	변경	958백만원	943백만원	② 자원 및 예산 변화	2023.4.5.	
2023	I-4-7	강북구 중독 관리 통합 지원센터 운영	변경	1,700건	1,750건	① 수요변화 ② 자원 및 예산 변화	2023.4.5.	
				265백만원	268백만원			
2023	I-1-1	돌봄SOS센터 운영	변경	(예산) 480백만원	(예산) 525백만원	② 예산 변경	2024.3.11.	
2023	I-1-2	장애인 돌봄 확대	변경	(예산) 625백만원	(예산) 677백만원	② 사업 지원시간 증가하여 예산 변경	2024.3.11.	협의완료 (2023.6.14./사회보장조정과-4119(2023.6.14.))
2023	I-1-7	노인맞춤돌봄 서비스 운영	변경	(예산) 3,409백만원	(예산) 3,445백만원	② 예산 변경	2024.3.11.	
2023	I-1-9	우리동네 키움센터 조성 및 운영	변경	(예산) 2,329백만원	(예산) 2,358백만원	②우리동네 키움센터 임차료, 냉방비 지원	2024.3.11.	
2023	I-2-4	평생교육 프로그램 운영 및 활성화	변경	(예산) 381백만원	(예산) 400백만원	② 시비 보조금 변경	2024.3.11.	
2023	I-2-6	발달장애인 평생교육센터 운영	변경	(예산) 705백만원	(예산) 695백만원	② 시비 보조금 및 구비 변경	2024.3.11.	

해당 연도	사업 번호	사업명	신규변경·폐지·제외 내용			신규변경·폐지·제외 사유	지역사회 보장협의체 심의여부 (일자)	보건복지부 사회보장 신설변경 협의절차 이행여부 (일자/문서번호)
			유형	변경 전	변경 후			
2023	1-2-8	삼양동 청소년 아지트 운영	변경	(예산) 130백만원	(예산) 124백만원	② 세부사업과 관련한 자원 및 예산으로 인한 변경	2024.3.11.	
2023	1-3-1	1인가구 지원센터 운영	변경	(예산) 162백만원	(예산) 168백만원	② 시비 보조금 추가 교부	2024.3.11.	
2023	1-3-2	강북청년 창업마루 운영	변경	(성과지표) 센터 연간 이용자 수	(성과지표) 센터 프로그램 참여자 수	⑦ 사업내용에 따른 성과지표 수정	2024.3.11.	
				(성과지표) 창업률	(성과지표) 창업자(기업) 수			
2023	1-3-3	청년일자리센터 조성 및 운영	변경	(예산) 139백만원	(예산) 253백만원	② 특별조정교부금 교부(100백만원), 공사비 및 자산취득비 부족으로 예산 전용 사용	2024.3.11.	
2023	1-3-4	주거취약층 주거 안정화 및 재산권 보호	변경	(예산) 35백만원	(예산) 32백만원	② 시비 교부금 변경에 따라 예산 변경	2024.3.11.	
2023	1-3-6	강북구 가족센터 운영 활성화	변경	(목표) 8,000명	(목표) 18,000명	⑦ 가족센터 운영 전체사업 참여자로 변경	2024.3.11.	
				(예산) 423백만원	(예산) 1,394백만원			
2023	1-4-3	우리동네돌봄단 확대 운영	변경	(예산) 133백만원	(예산) 316백만원	② 예산 변경	2024.3.11.	
2023	1-4-6	강북구 정신건강 복지센터 운영	변경	(예산) 943백만원	(예산) 966백만원	② 시비 보조금 및 구비 변경	2024.3.11.	
2024	1-1-1	돌봄SOS센터 운영	변경	(예산) 480백만원	(예산) 514백만원	② 시비 보조금 및 구비 변경	2023.11.2.	
2024	1-1-2	장애인 돌봄 확대	변경	(예산) 625백만원	(예산) 933만원	② 시간당 기준단가변경	2023.11.2.	협의완료 (2023.06.14./사회보장조정과-4119(2023.06.14.))
2024	1-1-3	AI안부확인 시스템 운영	변경	(성과지표) AI안부확인 수혜대상자 수	(성과지표) AI안부확인 신규 대상자 발굴 건수	① 2023년 AI안부확인 시스템 대상자 수가 감소하여, 평가 척도 변경	2023.11.2.	
				(목표) 3,000명	(목표) 200건			
				(예산) 73백만원	(예산) 74백만원			

해당 연도	사업 번호	사업명	신규변경·폐지·제외 내용			신규변경·폐지·제외 사유	지역사회 보장협의체 심의여부 (일자)	보건복지부 사회보장 신설변경 협의절차 이행여부 (일자/문서번호)
			유형	변경 전	변경 후			
2024	I-1-4	저소득 주민 국민 건강보험료 지원	변경	(목표) 15,360가구	(목표) 16,020가구	① 월평균 신규 가구 반영하여 월 1,335가구 지원예상 ② 10년간 평균 건강보험료 인상을 2.6%반영	2023.11.2.	
				(예산) 220백만원	(예산) 230백만원			
2024	I-1-6	공동육아나눔터 조성 및 운영	변경	(예산) 211백만원	(예산) 292백만원	② 1개소 신규 개소 및 환경개선비 증액	2023.11.2.	
2024	I-1-7	노인맞춤 돌봄서비스 운영	변경	(목표) 2,541명	(목표) 2,590명	② 보건복지부 사업 통보에 따른 목표 및 예산 변화	2023.11.2.	
				(예산) 3,409백만원	(예산) 3,866백만원			
2024	I-1-8	지역아동센터 운영 및 활성화	변경	(예산) 4,037백만원	(예산) 3,900백만원	① 지역아동센터 1개소 폐업	2023.11.2.	
2024	I-1-9	우리동네키움센터	변경	(예산) 2,329백만원	(예산) 2,105백만원	② 시비 보조금 교부액 변경	2023.11.2.	
2024	I-2-1	강북종합체육센터 운영	변경	(예산) 893백만원	(예산) 2,258백만원	② 원가계산 용역결과 반영 ⑦ 시설명 통일	2023.11.2.	
				(사업명) 강북구 종합체육센터 운영	(사업명) 강북종합체육센터 운영			
2024	I-2-2	우이동 가족 캠핑장 운영	변경	(성과지표) 이용(예약) 현황(단위: %)	(성과지표) 이용건수 (단위: 건)	⑦ 지표의 명확화 ② 예산증액	2023.11.2.	
				(예산) 125백만원	(예산) 152백만원			
2024	I-2-3	방법용 CCTV	변경	(예산) 1,625백만원	(예산) 2,100백만원	① 방법용 CCTV 설치 확대에 인한 구비 증가	2023.11.2.	
2024	I-2-4	평생교육 프로그램 운영 및 활성화	변경	(예산) 381백만원	(예산) 369백만원	② 시 보조금 및 구비 변경	2023.11.2.	
2024	I-2-5	교감치유형 반려견 놀이터 운영	변경	(예산) 136백만원	(예산) 156백만원	② 행사운영비 및 놀이터 관리비용 증가	2023.11.2.	
2024	I-2-6	발달장애인 평생교육센터 운영	변경	(예산) 705백만원	(예산) 698백만원	② 예산변화	2023.11.2.	
2024	I-2-7	경로당 여가프로그램 활성화	변경	(목표) 21개소	(목표) 23개소	① 수요 변화 ② 강사료 인상 등 예산 증가	2023.11.2.	
				(예산) 15.2백만원	(예산) 26백만원			

해당 연도	사업 번호	사업명	신규변경·폐지·제외 내용			신규변경·폐지·제외 사유	지역사회 보장협의체 심의여부 (일자)	보건복지부 사회보장 신설변경 협의절차 이행여부 (일자/문서번호)
			유형	변경 전	변경 후			
2024	I-2-9	모바일 헬스케어 사업	폐지	(목표) 200명	X	⑦ 서울시 유사 사업 진행으로 폐지	2023.11.2.	
				(예산) 84백만원	X			
2024	I-3-1	1인가구 지원센터 운영	변경	(예산) 161백만원	(예산) 183백만원	② 자원 및 예산 변화	2023.11.2.	
2024	I-3-2	강북청년 창업마루 운영	변경	(목표) 센터 연간 이용자 수 3,000명	(목표) 센터 연간 프로그램 참여자 수 4,000명	⑦ 성과지표 변경	2023.11.2.	
				(목표) 창업률 30%	(목표) 창업기업 수 12개			
				(예산) 929백만원	(예산) 1,103백만원	② 자원 및 예산 변화		
2024	I-3-3	청년 일자리센터 조성 및 운영	변경	(목표) 164명	(목표) 1,200명	① 수요 변화 ② 자원 및 예산 변화	2023.11.2.	
				(예산) 139백만원	(예산) 178백만원			
2024	I-3-4	주거취약층 주거 안정화 및 재산권 보호	변경	(사업명) 주거취약층 대상 임대차 시장 불공정 행위 근절	(사업명) 주거취약층 주거 안정화 및 재산권 보호	⑦ 업무정책에 따른 사업명 변경	2023.11.2.	
				(성과지표) 1. 전세사기 예방 특별지도 점검 개소 2. 전입신고 건수 대비 날인비율 3. 전월세 안심계약 도움서비스 (단위: 건)	(성과지표) 주거취약층 주거안정화 및 재산권 보호 추진(단위: %)			
				(예산) 35백만원	(예산) 24백만원	② 서울시 예산변경		
2024	I-3-5	고독사 예방 밀반찬 지원 사업 (중장년 1인가구)	변경	(예산) 0원	(예산) 35백만원	② '23년도 예산 편성이 안되어 사업 미추진 '24년 신규사업으로 추진예정	2023.11.2.	2023. 3. 31. 보건복지부 사회보장조정과 -2539

해당 연도	사업 번호	사업명	신규변경·폐지·제외 내용			신규변경·폐지·제외 사유	지역사회 보장협의체 심의여부 (일자)	보건복지부 사회보장 신설변경 협의절차 이행여부 (일자/문서번호)
			유형	변경 전	변경 후			
2024	I-3-8	수요자 맞춤형 공공주택 공급 강화	변경	(예산) 2백만원	(예산) 2.8백만원	⑦ 기존 수요자 맞춤형주택 안내판 설치(주민배심원 권고사항)	2023.11.2.	
2024	I-4-3	우리동네돌봄단 확대 운영	변경	(목표) 31,700건	(목표) 35,000건	① 2023년 추진실적을 반영하여 목표치 조정 ② 시 보조금 증가	2023.11.2.	
				(예산) 133백만원	(예산) 264백만원			
2024	I-4-4	강북구 청소년 상담복지센터 운영	변경	(예산) 400백만원	(예산) 418백만원	② 지원 보조금 변경	2023.11.2.	
2024	I-4-6	정신건강복지센터 운영	변경	(목표) 5,000건	(목표) 5,500건	① 2024년 지원건수 증가하여 목표치 조정	2023.11.2.	
2024	I-4-7	강북구 중독관리통합 지원센터 운영	변경	(목표) 1,750건	(목표) 2,100건	① 2024년 높은 고위험 음주율에 따라 목표치 조정	2023.11.2.	
2024	II-3-1-2	지역사회보장 협의체 운영 지원	변경	(예산) 114백만원	(예산) 119백만원	② 인건비 및 시비보조금 증액	2023.11.2.	
2024	II-3-2-1	동 지사협 상시회의 개최 및 의제 공유	변경	(예산) 12백만원	(예산) 13백만원	② 회의운영비 증액	2023.11.2.	
2024	II-3-2-2	동 복지대학 확대 운영	변경	(목표) 3개 동	(목표) 2개 동	① 수요에 따른 변경 ② 사업운영에 필요한 예산 추가 편성	2023.11.2.	
				(예산) 7.5백만원	(예산) 8.1백만원			
2024	II-4-2-2	장기요양요원 처우 개선 사업	변경	(목표) 0명	(목표) 850명	① 수요 변화	2023.11.2.	협의 중
				(예산) 60백만원	(예산) 265백만원			

- * 변경사유 ① 수요 변화: 관련 수요 변화에 기인하여 사업 변경
 ② 자원 및 예산 변화: 세부사업과 관련한 자원 및 예산으로 인한 변경
 ③ 관련 법 및 정책 변화: 법·조례, 상위계획·정책의 변화로 인한 변경
 ④ 전달체계 및 사업 수행기관 변화로 인한 변경
 ⑤ 목표 달성완료: 사업성과목표의 기 달성으로 사업 변경
 ⑥ 국고보조사업(보편사업) 제외
 ⑦ 기타